

2

2022
No.203

豊かで暮らしやすいまち

広報まるがめ



●COVER 令和4年 丸亀市成人式
※撮影時のみマスクを外しています



INTERVIEW 成人式実行委員会のスタッフに夢や目標を聞きました!

皆から頼られる幼稚園
教員になりたいです。
(三井朱音さん)

一人一人の個性を伸ばせる
小学校教員になりたいです。
(島田媛果さん)

他人を幸せにする仕事に
就きたいです。
(岡田悠平さん)

機械設計に関わる仕事に
就きたいです。
(久保政宗さん)



今年は15人の新成人が、成人式の企画や準備を行いました。
昨年の10月から5回の打ち合わせを重ね、司会進行など成人式の運営を支えてくれました。

CHECK IT OUT 令和4年成人式の様子は、市公式 YouTube で公開中



令和4年
丸亀市成人式

平成13年4月2日～
平成14年4月1日に生まれた皆さん



1月9日(日)、丸亀市成人式がアイレックスで開催されました。新型コロナウイルス対策のため、今年は前後半2回に分けての実施となりましたが、艶やかな振り袖や真新しいスーツに身を包んだ856人の新成人が出席。新たな門出を祝いました。

今年の成人式のテーマ「21世紀成年 新たな時代の担い手へ」。「21世紀に生まれた新成人として、これからの時代を引っ張っていく」という気持ちで込められています。

式典は南中学校の京極琴幸舞連による祝いの舞で始まり、市長や教育長が式辞を述べたあと、4人の新成人代表は、「何事にも感謝の気持ちを忘れず、未来を切り開いていきたい」と力強く誓いました。

また、中学時代の恩師らによるお祝いのメッセージが会場に流れると、新成人からは懐かしむ声や笑い声が上がりました。

出席した新成人は、久しぶりに再会した友人との思い出話に花を咲かせながらも、両親への感謝をかみしめ、成人としての新たな一歩を踏み出しました。

申告相談会日程表

※期間中、指定会場以外での確定申告の受け付けはできません。昨年度から会場が変更になっているところは赤字

綾歌地区	地区	場所・受付時間	旧丸亀地区	地区	場所	受付時間
2月10日(木)	富熊(富士見坂)	【場所】 綾歌市民総合センター 1階 多目的室 【受付時間】 午前9時～ 午後4時	2月24日(木)	飯野	飯野コミュニティセンター	午前9時～ 午後4時
2月14日(月)	富熊(富士見坂以外)		2月25日(金)	郡家、三条	郡家コミュニティセンター	
2月15日(火)	岡田上		3月 1日(火)	川西	川西コミュニティセンター	
2月16日(水)	岡田下		3月 2日(水)	垂水	垂水コミュニティセンター	
2月17日(木)	岡田東		3月 4日(金)	津森、今津、中津	市役所2階 会議室201・202	
2月18日(金)	岡田西		3月 7日(月)	土器		
2月21日(月)	栗熊東		3月 8日(火)	山北、柞原、田村、原田		
2月22日(火)	栗熊西		3月 9日(水)	城西、金倉		
2月 9日(水)	東坂元	3月10日(木)	城北、新田			
2月10日(木)		3月11日(金)	城坤、城乾、原田団地			
2月14日(月)	川原	3月14日(月)	市内全域 (綾歌、飯山地区含む)			
2月15日(火)	東小川	3月15日(火)				
2月16日(水)	西坂元、真時	※市役所での申告期間は、構内駐車場の混雑が予想されます。構内駐車場が満車の場合には、市営駐車場も2時間無料で使用できますのでご利用ください。				
2月17日(木)	下法軍寺	【受付時間】 午前9時～ 午後4時				
2月18日(金)	上法軍寺					
2月21日(月)						

農耕作業用自動車のナンバー登録はお済みですか？

農耕作業用自動車（トラクター・コンバイン・田植え機など）で乗用可能なものは、軽自動車税(種別割)の課税対象です。道路を走行するしないにかかわらず、標識(ナンバープレート)の交付を受けなければなりません。
新しく取得または現在お持ちの農耕作業用自動車に標識が付いていないものがあれば、税務課または各市民総合センターで交付を受けてください。交付手数料は無料です。



※今年度から牛島会場はありません。

本島地区	地区	場所	受付時間
2月28日(月)	小阪、大浦、福田、尻浜、生ノ浜	本島市民センター	午前9時～ 正午
	泊、甲生、笠島		正午～ 午後4時

新型コロナウイルス感染症対策にご協力を

■申告相談会場へ来場される際のお願い
当日に体調が優れない人、体温が37.5度以上の人は来場を控えてください(検温は来場前に、各自ご自宅をお願いします)。また、会場での「マスク着用」と受付時の「アルコール消毒」をお願いします。

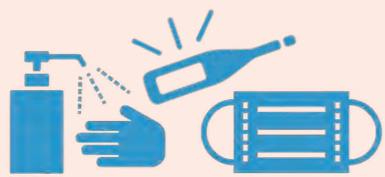

■入場制限の実施
当日は混雑が予想されます。密をさけるため、入場制限を実施する予定です。そのため、例年より待ち時間が長くなる可能性があります。ご了承ください。
市県民税申告書は郵送でも受け付けています。確定申告も郵送やインターネットで受け付けていますので、そちらも活用ください。なお、確定申告についてのお問い合わせは、丸亀税務署(☎23-2221)まで。

令和4年度 市県民税申告相談会

税務課市民税担当
☎24-8857

左記の日程で、市県民税申告相談会を開催します。令和4年1月1日に丸亀市に居住していた人で申告が必要な人は、各会場へお越しください。相談会では、所得税の申告(確定申告)も受け付けますが、次の内容の確定申告は税務署で申告してください。

- 土地や建物・株式の譲渡所得、配当所得、先物取引などの分離課税(総合課税の配当所得は可)
- 青色申告 ●準確定申告 ●住宅借入金等特別控除(年末調整に含めている場合は可) ●仮想通貨に関する所得 ●住宅耐震改修特別控除など ●外国税額控除 ●過去(令和2年分以前)の確定申告、更正の請求、修正申告

市県民税の申告が必要です

■給与または公的年金以外に所得がある人

例) 農業・営業・不動産などの所得、生命保険の保険金などの一時所得、非上場株式の配当所得など
※給与または公的年金以外の所得が20万円以下の場合、確定申告は不要ですが、市県民税の申告は必要です。

■複数の勤め先から給与所得がある人

■各種控除を受ける人(医療費控除、生命保険料控除など)

※年金収入が400万円以下等で確定申告が不要な人でも、市県民税の算定に影響するため、各種控除の申告がある人は、市県民税の申告をお願いします。

■所得がない人(遺族年金、障害年金などの非課税所得のみの人も含む)で国民健康保険、後期高齢者医療制度などの加入者

■所得証明書、課税証明書などが必要な人

代表的な例を示しています。詳しくは税務課へお問い合わせください。



市県民税課税方式の選択

市県民税が源泉徴収されている株式等の所得については、所得税と異なる課税方式が選べます。

申告に必要なものを準備しましょう

■マイナンバーと身元の確認書類

マイナンバーカードがない人は、マイナンバー確認書類(マイナンバー記載の住民票など)と身元確認書類(運転免許証、健康保険証、障害者手帳など)

■昨年の所得が分かる書類

- 源泉徴収票(給与や公的年金)、支払調書(報酬)
 - 保険金・個人年金の支払明細書
 - 農業・営業・不動産などは収入金額と必要経費が分かる資料(領収書、減価償却資料、固定資産税課税明細書など)
- ※領収書などは、経費の項目ごとに整理し、収支内訳書を作成してください。

■各種控除を受けるための書類

- 社会保険料控除：社会保険(国民年金)保険料控除証明書、国保・介護・後期高齢者の保険料(税)納付証明書や領収書
- 医療費控除：医療費控除の明細書または医療保険者などの医療費通知(「人」「病院・薬局など」ごとに医療費支払額を合計し、医療費控除の明細書を作成しておいてください)
- 生命保険料・地震保険料控除：保険会社からの控除証明書
- 障害者控除：障害者手帳、療育手帳など
- 寄附金控除：寄附金の領収書など

■ほかに必要なもの

- 所得税の振替納税を希望する人や還付金を受け取る人は、申告者本人の通帳と届出印
- 昨年申告した人は、その申告書や収支内訳書の控え
- 配偶者控除や扶養控除を申告する人は、被扶養者のマイナンバー確認書類
- 税務署からの案内はがきをお持ちの人は、そのはがき

地域で見守り!

高齢者虐待を見逃さないために

高齢者虐待が生じる背景には、介護の負担を一人で抱えていたり、高齢者に認知症の症状がみられることなどがあり、介護に追い詰められて虐待に至るケースがあります。

まわりに気になる人がいたら地域包括支援センターなどに連絡してください。

地域包括支援センターってどんなところ?

地域包括支援センターは、主任ケアマネジャー、社会福祉士、保健師などが中心となり、65歳以上の高齢者に関するさまざまな相談を受け付けています。

保健所、医療機関、介護サービス事業所、警察などと連携して高齢者やその家族が安心していきいきと生活できるよう支援しています。

ささいなことでも気軽に相談してください。
秘密は厳守します。



チェックリスト

※これらのサインは一例で、あくまで虐待の可能性を示すものです。

- 身体に不自然な傷やあざがある。
- 高齢者が元気がなく、暗い表情をしている。
- 「年金を取り上げられた」「年金を使わせてもらえない」などと高齢者が訴えている。
- 高齢者の悲鳴や家族の怒鳴り声が聞こえる。
- 天気の良い日でも、高齢者が長時間家の外にたずんでいる。
- 最近見かけなくなった高齢者がいる。

相談窓口 ●地域包括支援センター(市役所2階) ☎24-8933 ●南部センター(飯山市民総合センター1階) ☎85-3350

～国民健康保険の加入者～ 人間ドック費用の一部を助成します

締切間近!!
3月31日(木)まで

保険課 ☎24-8842

令和3年度中に医療機関で人間ドックを受診した人への診査料の一部助成の申請は、3月31日(木)で締め切ります。申請に必要なもの(人間ドック結果報告書や領収書など)が締切日までに用意できない場合は、必ず事前に保険課に相談してください。

■申請場所
市役所1階保険課、綾歌・飯山市民総合センター

■申請に必要なもの
国民健康保険証、人間ドックの結果報告書・領収書、市特定健診・がん検診(肺・胃・大腸)受診券、認め印、金融機関口座の通帳(受診者名義)

■助成を受けることができる人
(次のすべてを満たしている人)

- 令和3年4月1日～3月31日に医療機関で必須検査項目※を満たした人間ドックを受診
- 受診日に丸亀市に住民票がある満40歳以上75歳未満の国保加入者
- 市の特定健診・がん検診(肺・胃・大腸)の受診券を使っていない。
- 納期限までの国保税を完納している。
- 特定健診検査項目を特定保健指導などに活用することに同意する。

必須検査項目※は、市ホームページや保険課にお問い合わせください。



所得制限を撤廃しました! 子育て世帯への臨時特別給付金

新型コロナウイルス感染症の影響が長期化する中、子育て世帯を支援するため、国から臨時特別給付金(対象児童1人につき10万円)が支給されます。支給対象者のうち、次のいずれかにあてはまる人は申請の手続きが必要です。支給は申請書提出の約1か月後になります。

申請の手続きが必要な人

- ① 高校生※1のみを養育している人
(=中学生以下の児童を養育していない人)
- ② 勤務先から児童手当を受給している公務員※2

※1 ここでいう高校生とは、平成15年4月2日～平成18年4月1日生まれの人で、配偶者を有していない人です。高校に在学していない社会人などの人も対象となります。

※2 令和2年度子育て世帯への臨時特別給付金を丸亀市から公務員として受け取った人のうち、平成16年4月2日～令和2年3月31日生まれの児童のみを養育している人は申請不要です(1月31日に支給予定)。

提出期限 **3月31日(木)**
令和4年3月に生まれた児童分のみ4月28日(木)まで受付

手続きに必要なもの

- ◆ 給付申請書(市ホームページからダウンロードするか子育て支援課の窓口で入手できます)
- ◆ 給付金の振り込みを希望する通帳またはキャッシュカードの写し(申請者名義のものに限ります)
- ◆ 養育者と児童が別住所の場合は、児童の住民票
- ◆ 上記②に該当する場合は、児童手当支払通知書または、振り込みが確認できる通帳の写しなど



子育て世帯への臨時特別給付金



子育て支援課 ☎24-8808

その他の人は?

丸亀市から児童手当を受給しており、中学生以下の児童のみを養育している人と、高校生と中学生以下の児童を養育している人は令和3年12月24日に支給済みです。

令和4年3月31日までに生まれた新生児を養育している人は、児童手当などの手続き時に案内しています。

令和3年9月分の児童手当を丸亀市から受給しており、受給者の所得が所得制限額以上の人は申請不要です(2月中旬に支給予定)。対象者には1月下旬に通知を発送しています。

詳しくは、「子育て世帯への臨時特別給付金」ホームページをご覧ください。

こちらの申請もお忘れなく!

低所得の子育て世帯に対する子育て世帯生活支援特別給付金(ひとり親世帯分・その他世帯分)の申請期限は、**2月28日(月)**です。対象になる人は、早めに申請してください。



ひとり親世帯分



その他世帯分

認知症サポーター養成講座

認知症になっても安心して暮らせるまちを目標に、認知症について正しく理解し、認知症の人とその家族を応援する人が「認知症サポーター」です。

日時: **2月17日(木)** 午後1時半～3時

場所: 市役所2階会議室201・202

対象: 市内在住の高校生以上

内容: 認知症の基礎知識、認知症の人への理解と対応、認知症サポーターとしての心構えや接し方

※受講者にはサポーターの証であるオレンジリングをお渡しします。

申し込み: 2月14日(月)までに、地域包括支援センター ☎24-8933

参加無料
定員15人
(先着順)



市では、地域でボランティア活動をしてくれる「シルバー交番員」を育成しています。認知症サポーターになった皆さんには、よりステップアップして、「シルバー交番員」の養成講座(来年度開催予定)も受講してみてください。

妊娠期から切れ目のない支援を地域ぐるみで応援 まる育サポート

健康課
☎24-8806

妊娠・出産・育児などの不安や悩みはありませんか。コロナ禍で人とつながりが希薄になる中、まる育サポートでは、妊娠期をはじめ0歳から18歳になるまでの子育て期を「ハッピーサポート丸亀」と「あだあじお」がしっかりと連携しながら長期的にまるごとサポートします。気軽に利用してみませんか。



まる育サポート

保健師・栄養士・助産師など

妊娠期から、お母さんやお子さん・ご家族との一つひとつの出会いを大切にしています。子どもさんの健やかな成長を共に見守り、ご家族に寄り添いながら、安心して子育てができるよう継続的に支援しています。

いろいろな人や場に支えられて、子育てが安心してできています。これからもつながっていききたいです。

赤ちゃん訪問やウエルカム広場など気軽に相談できる場があって助かっています。



母子保健推進員(ひまわりさん)

地域の身近な相談者として、安心して子育てができるよう、ウエルカム広場や健診などで声かけや交流ができる機会を大切にしています。



愛育班

地域住民の健康づくりを応援するため、各地区での声かけ活動を中心に、人と人とのつながりを大切にみんな楽しく活動しています。



ハッピーサポート丸亀

市では妊娠期から就学まで、さまざまな母子保健事業を行っています。困っていることがあれば、ご相談ください。

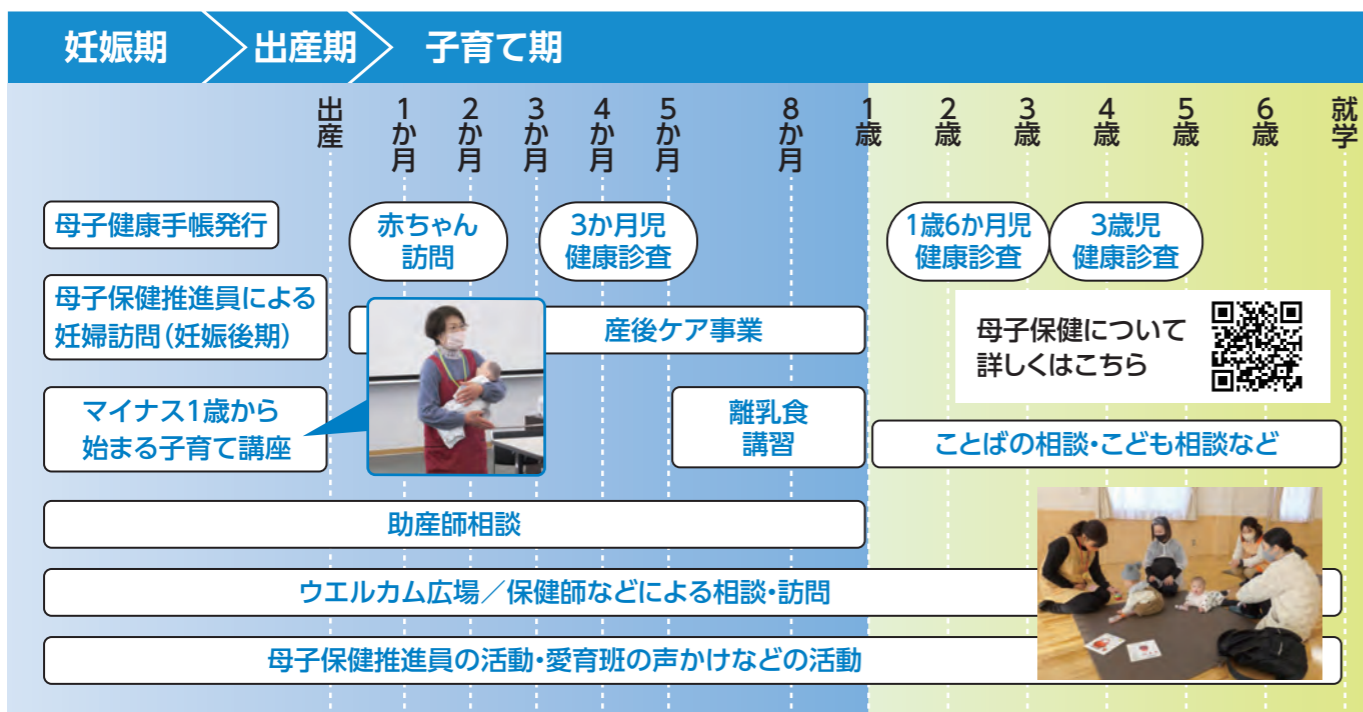

新型コロナワクチンのお知らせ

健康課 ☎24-8806



3回目接種の間隔が変更になります

- ◎65歳以上の人：2回目の接種が8月以降の人は、3回目の接種は6か月間隔。
- ◎18歳～64歳の人：2回目の接種が8月以降の人は、3回目の接種は7か月間隔。

2回目接種月	令和3年7月	令和3年8月	令和3年9月	
3回目接種月	65歳以上の人	令和4年2月	令和4年2月	令和4年3月
	18歳～64歳の人	令和4年3月	令和4年3月	令和4年4月

※2回目の接種月が令和3年8月の人への接種券は、2月中に発送します。



ワクチン接種専用ページ



3月の集団接種日程

3月から、集団接種は武田/モデルナ社のワクチンのみを使用します。1・2回目接種に異なる種類のワクチンを打った場合でも接種できます。

●接種日程

接種会場	日程
丸亀ワクチン接種センター (場所：丸亀市総合運動公園多目的広場)	3月5日(土)・6日(日)・11日(金)・17日(木)・28日(月)
飯山総合保健福祉センター	3月20日(日)

●予約専用ダイヤル

丸亀市新型コロナワクチン接種コールセンター
☎21-2081
(午前8時半～午後5時、土・日曜、祝日も対応)



WEB予約はこちら

MR2期(麻しん・風しん)の予防接種・風しんの抗体検査はお済みですか

麻しん・風しんの発生予防・まん延予防のため、対象者の皆さんが積極的に予防接種を受けることが大切です。予防接種がまだの人は、無料のこの時期に早めに受けましょう。予診票、クーポン券を紛失した場合、再発行しますので健康課へご連絡ください。

健康課
☎24-8806

MR2期の予防接種

対象：令和4年度に小学1年生になる平成27年4月2日～平成28年4月1日生まれの人

幼児期に1回受けていても免疫がつかなかったり、時間の経過とともに免疫が衰退するので、免疫を強固なものにするために受ける2回目の予防接種です。

■無料となる期限：**3月31日(木)**

■必要なもの：
市配布の予防接種予診票、母子健康手帳



期限後は全額自己負担

風しんの抗体検査(予防接種)

対象：昭和37年4月2日～昭和54年4月1日生まれの男性

公的な予防接種を受ける機会がなかった上記の対象者は、抗体保有率が他の世代に比べて低い可能性があります。医療機関で、風しん抗体検査を行い、その結果十分な抗体がない人は予防接種を無料で受けられます。

■無料となる期限：**3月31日(木)**

■必要なもの：市配布の無料クーポン券*

※昭和47年4月2日～昭和54年4月1日生まれの男性には令和元年度に、昭和37年4月2日～昭和47年4月1日生まれの男性は、令和2年度に無料クーポン券を送付しています。

期限後は全額自己負担

子どもの定期予防接種について

予防接種のタイミングは、感染症にかかりやすい年齢などをもとに決められています。それぞれ接種期間が決まっているため、まだの人は早めに受けましょう。

石垣復旧工事現場の1年間

毎日のように石垣復旧工事現場で作業をしていると、日々の変化には気づきにくいものですが、1年前と比べると現場の様子もかなり変わったことが実感できます。写真①と写真②を比べてみると、三の丸石垣崩落部の石垣がほとんどなくなり、復旧工事現場の高さもH=40mぐらいだったものが、今ではH=30mよりも下となりました。

それでもなお、地中部に続く三の丸石垣の姿から、江戸時代の石垣積み上げ工事の大変さと三の丸石垣の高さを、改めて実感します。



写真① 令和2年12月28日
石垣復旧工事現場

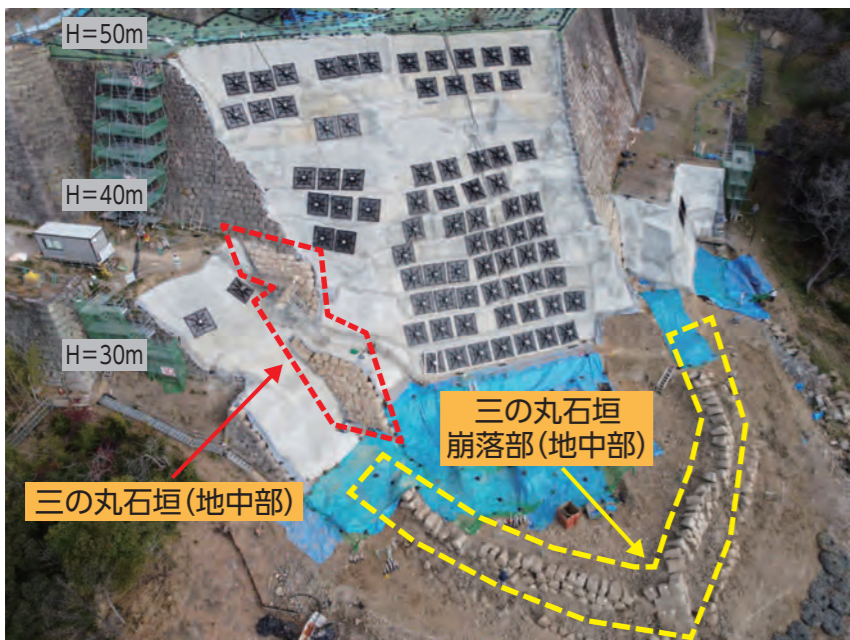

写真② 令和3年12月28日 石垣復旧工事現場

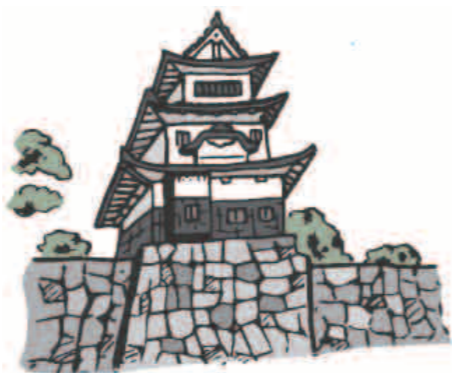

歴

史

探

訪

2

広聴広報課
☎24-8801

未来へ語り継ぐ

技術の日立を築いた人

高尾直三郎

日本初の国産モーターを製作した人、それが高尾直三郎です。1886年(明治19年)7月、飯野山西北西の山麓(飯野町東分山崎)で生まれた直三郎は、旧家の三男坊として温かく恵まれた家庭環境で幼年期を過ごします。直三郎は著書で自身の生い立ちについて、「私自身は日立以外のことを知らない。学校を出るとそのまま日立にはいり、日立以外から禄を食ま

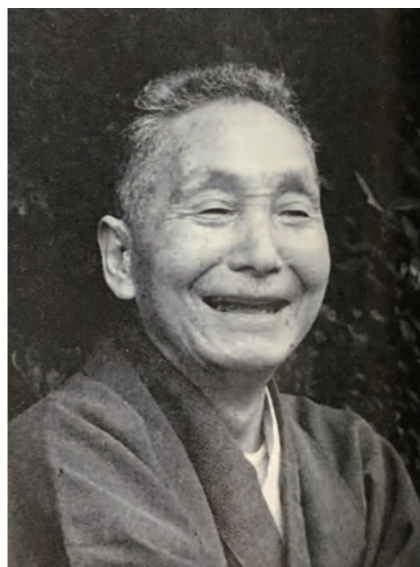

ない※1で今日に至ったせいもある。そのうえ生まれは瀬戸内海沿岸の気候温暖、風光明媚で物資豊かな米作地帯であり、浄土真宗篤信※2の両親から平凡に平和に育てられ、古い城下町の中学(丸亀中学校)を出て東京に進学した。その恰好は今日も上野公園あたりにときどき見かける家出人のようであったと思う。高等学校(旧制第一高校)は弊衣破帽※3の籠城主義だったし、大学(東京帝国大学)は講義に追いつくためにクソ勉をしたので、学校を出て周囲を見回すと、生まれ故郷におったそのままの、田舎者の自分を見いだした。それが私の素地である」【高尾直三郎(1965)『日立とその人々・私家版』と語っています。

1908年(明治41年)初夏、東京帝国大学電気工学科に在籍していた直三郎は実習のため日立鉦山を訪れ、そこで後に日立製作所を創業する日立鉦山工作課の課長・小平浪平と運命的な出会いを果たします。翌年の1909年(明治42年)、日立鉦山に入社した直三郎は、上司の小平から「高尾君、5馬力モーターを作ってみないか。設計・製図をやってみたら」と声を掛けられます。当時、鉦山で使っていた電動機などは西洋からの輸入品。鉦山での使用は摩耗が激しく、故障と修理に追われていました。そこで、「自分たちの使う機械は自分たちで作る」という小平の長年の夢を実現すべく、直三郎は小平の指導を受けながら、5馬力モーターの製作に取り掛かります。



用語解説
※1 禄を食む：給料を受けて生活する
※2 篤信：あつく信じること
※3 弊衣破帽：ぼろぼろの衣服と破れた帽子

1908年(明治41年)初夏、東京帝国大学電気工学科に在籍していた直三郎は実習のため日立鉦山を訪れ、そこで後に日立製作所を創業する日立鉦山工作課の課長・小平浪平と運命的な出会いを果たします。翌年の1909年(明治42年)、日立鉦山に入社した直三郎は、上司の小平から「高尾君、5馬力モーターを作ってみないか。設計・製図をやってみたら」と声を掛けられます。当時、鉦山で使っていた電動機などは西洋からの輸入品。鉦山での使用は摩耗が激しく、故障と修理に追われていました。そこで、「自分たちの使う機械は自分たちで作る」という小平の長年の夢を実現すべく、直三郎は小平の指導を受けながら、5馬力モーターの製作に取り掛かります。

何回となく図面を引き、小平とも話し合いを重ねました。コイルも自分たちで巻きました。しかし、苦心してようやく出来上がったモーターは回リませんでした。それから何日も何日も、このような失敗を繰り返しながらも1910

その後、小平は茨城県日立市に電気機械製作工場を建設。これが日立製作所の創業となります。直三郎は創業者小平社長のもと、副社長を務めました。そして、晩年は湘南に居を移し、84歳でこの世を去るまで、誠実一筋で健康に過ごしたそうです。日立が好きで日立と共に歩んだその人生は、きつと幸せだったに違いありません。

文・松永 俊二(飯野町)

ご支援ありがとうございます 寄附金・募金の状況は下記のとおりです。(1月6日現在)

総額 4億3730万2039円

- 「がんばれ!丸亀城応援募金」募金箱 11,791,075円
- 「がんばれ丸亀城支援金」708件(専用口座振込) 67,274,169円
- 丸亀市ふるさと納税「丸亀城を守り後世に残す事業」「日本一の高さを誇る丸亀城石垣を修復する事業」 145,703,393円
- 企業・団体・個人などからの寄附金(12月8日~1月6日)
- 【団体】
 - Marugame Isigaki Supporter's 95,116円
 - 日蓮宗香川県教化センター 49,244円
 - 日本モーターポーター選手会香川支部 100,000円

【個人】●ふるさと納税は除く 4件 215,000円



〈連載〉

まるがめ見所ウォーキング 14

歩きまい
歩きまい♪



健康課 ☎24-8806 / スポーツ推進課 ☎24-1392

コミュニティごとに作成したウォーキングコースを紹介します。今回は本島地区です。地域ならではのおすすめスポットを楽しみながら、健康づくりのために歩いてみませんか。
※全コースを掲載したウォーキング冊子(左の写真)は、健康課でお渡しできます。

本島地区

本島コース

全長約5km



本島へのアクセス

丸亀港(JR丸亀駅より北へ徒歩10分)より、本島汽船で約30分
料金/船賃(往復)
大人1070円・小人540円
問い合わせ/
本島汽船 ☎22-2782



① 木鳥神社
(こがらすじんじゃ)



スポーツ推進委員
井上 義雄さん

本島港に到着してコースを歩き始めると、さっそく環境省の快水浴場百選にも選定されている泊海水浴場が見えてきます。少し進むと木鳥神社があり、境内には文久2年(1862)に建てられた千歳座という芝居小屋があります。続いて織田信長・豊臣秀吉・徳川家康の朱印状など貴重な資料が保管されている塩飽勤番所跡が見えてきます。さらに進むと、古いまち並みが魅力の笠島まち並保存地区に! 復路は瀬戸大橋や瀬戸内海を望み、塩飽本島の風情を感じながら、ゴールを目指してのんびり散策してはいかがでしょうか?

●コースのポイント

昭和9年、国立公園として第1次指定を受けた瀬戸内海国立公園の中にあって、備讃海域に点在する塩飽諸島の中心島、本島を歩くコースです。このコースはアップダウンが少なく、歴史的なものがたくさん残っています。景色もよく、気持ち良い潮風に吹かれながらウォーキングを楽しむことができます。



③ 笠島まち並保存センター



開館時間：午前9時～午後4時
休館日：月曜日(祝日の場合は翌日)
12月29日～1月3日(1月4日～2月末までは土・日曜および祝日のみ開館)
問い合わせ：☎27-3828
駐車場・トイレ有

② 塩飽勤番所跡

(しわくさんばんしょあと) 国指定史跡



開館時間：午前9時～午後4時
休館日：月曜日(祝日の場合は翌日)
12月29日～1月3日
問い合わせ：☎27-3540
トイレ有

まちのアルバム

12月13日



丸亀市からNPBプレーヤーが誕生!

2021年プロ野球ドラフト会議で、埼玉西部ライオンズから指名を受けた、丸亀市出身の古市尊選手(捕手・四国アイランドリーグplus 徳島インディゴソックス所属)の壮行会が市役所で行われました。NPBで活躍したいという夢の第一歩を踏み出した古市選手。「一日も早く一軍で活躍し、丸亀市の子どもたちに感動を与えられるよう頑張りたい」と力強く抱負を語ってくれました。

12月21日



丸亀ドリームの選手らがバド全国大会で活躍

昨冬、「第16回全日本レディースバドミントン競技大会」が県内で開催され、ダブルス65歳以上の部で、竹林佐代子さん(田村町)が優勝しました。また、竹林さん所属の「丸亀ドリーム」のほかの選手らも準優勝するなど、チームで活躍。その結果を市長に報告しました。選手らは「日頃の練習の成果が発揮できて嬉しい」と気持ちを語ってくれました。

12月15日



災害に備え、2団体と協定を締結

大規模災害の備えとして、市は一般社団法人香川県キッチンカー協会と、避難所などでのキッチンカーによる炊き出しや物資の供給について、香川



シームレス株式会社と、弾性ストッキングや靴下などのレッグウェア製品の優先提供について、災害時協定を締結しました。災害時、速やかな物資供給の支援ができるよう、連携をしていきます。

1月6日



ヒップホップダンスで全国大会へ

小中学生の日本一を決める「オールジャパン スーパーキッズ ダンスコンテスト2021ソロ部門」に出場する仙頭結衣さん(城西小5年)が、市役所を訪れました。仙頭さんは、全国各地で行われたオンライン部門予選で優勝し、全国大会への切符を手に入れました。市長と議長に「本番でも最高のダンスを見せたい」と意気込みを語ってくれました。

1月10日



見返り坂を駆け上ぐれ! 福男選手権

恒例となった新春イベント「丸亀城福男選手権」が開催されました。年々盛り上がりを見せる福男選手権には、今年が一番福を目指し、市内外から多くの俊足自慢が参加。冷たい風を切り裂く選手の熱い走りに、詰めかけた観客は大きな声援を送っていました。

令和3年度 小学生人権啓発標語 コンテスト

人権課 ☎24-8811

高松法務局・香川県人権擁護委員連合会主催の小学生人権啓発標語コンテストがあり、71校から7888作品の応募がありました。

丸亀市内では、次の2人が受賞しました。おめでとうございます。

● 優秀賞 ●

いりしお りく
入汐 陸功さん (城東小学校4年)

「やさしい心の花 だれもが持っている
思いやりの種」

● 佳作 ●

いれい ちひろ
伊禮 千尋さん (城南小学校6年)

「一人じゃないよ なやみがあったら
すぐ相談」

手話を学ぼう 福祉課 ☎24-8805

日常で使える手話をご紹介します。
皆さんも簡単な手話から覚えてみませんか？

こんにちは



人差し指と中指で時計の正午を表して、そのままお辞儀します。

(協力：中讃聴覚障害者協会)

火葬場「桜谷聖苑」の利用案内

- 火葬の申し込み
受け付け：市民課、綾歌・飯山市民総合センター（閉庁時は、各守衛室）
持参物：死亡診断書、届出人の印鑑、火葬場等使用料
- 霊きゆう車・待合個室・祭壇などの利用
火葬申込時に希望の有無を確認します。

種別	料金	内訳
火葬場	2万円	満12歳以上
	1万5000円	満12歳未満
霊きゆう車	3500円	1回につき
葬祭具(飾付含む)	1万円	1回につき
棺箱	1万5000円	特大(190cm)の場合
待合個室	5000円	和室・洋室

- 副葬品の注意
ガラス製品、不燃物、貴金属類、スプレーや缶類などの危険物、医療機器、石油化学製品は入れないでください。火葬炉や遺骨の損傷、また火葬時間が長引くおそれがあります。



桜谷聖苑
場所：綾歌町岡田上686-2
出棺時間：原則午前9時～午後2時(友引、元日を除く)
問い合わせ：桜谷聖苑 ☎86-1200

戸籍や住民票の悪用から身を守るために 登録型本人通知制度にぜひ登録を

人権課 ☎24-8811

昨年、戸籍を不正に取得する事件が発生しました。私たちの戸籍や住民票が、不当に取得されたり悪用されることはあってはならないことです。また、香川県条例では結婚や就職に際しての部落差別につながる身元調査を禁止しています(「香川県部落差別事象の防止に関する条例」)。

自分や家族の人権を守るためにもぜひ登録型本人通知制度に登録をお願いします。

登録型本人通知制度とは？
事前に登録しておくことで、自分の戸籍や住民票が第三者(代理人も含む)に交付された場合に、本人に通知される制度です。委任状の偽造や不正な身元調査などの早期発見や抑止力につながります。



ホットコラム 人類はみな同じと言うけれど

人類はみな同じ人間だと言うけれども、黒人と白人は外見上、同じには見えません。実は、肌の色は、紫外線の強弱の違いという環境によって決まります。緯度の低い赤道近くは紫外線が強いところ。紫外線は私たちが骨格を形成するために必要なのですが、浴びすぎると、皮膚がんや皮膚の炎症を引き起こします。赤道近くに住む人にとっては、肌の色が黒い(メラニン色素が多い)ほど、紫外線をより多くさえぎり、生き残りやすくなります。このようなことから赤道近くに住む人の肌の色は黒くなってきました。反対に緯度が高い北欧などは、紫外線が弱いところ。私たちにあって紫外線は必要不可欠なもので、紫外線が当たることによって、体内でビタミンDが作られます。このビタミンDがカルシウムの吸収を助け、骨がつけられます。ビタミンDが少

ないと骨が十分に形成されず、骨の病気になる。このように、緯度が高いところに住んでいる人にとっては、肌の色が白い(メラニン色素が少ない)ほど、紫外線をたくさん肌に取り入れられるので、生き残りやすいのです。このようなことから緯度の高いところに住む人の肌の色は白くなってきました。私たち人類は、約20万年前にアフリカで、突然変異によって一人の黒人女性が誕生したのが起源と言われています。その後、私たちの祖先はアフリカを出て、全世界に広がり、それぞれの環境に合わせて肌の色を変えてきました。私たち人類は、肌の色は違いますが、生物学的にはホモサピエンスという種類しかありません。黒人も白人も、温帯地方に住む黄色の日本人も、精神の発達や知能に差異はありません。見た目は違いますが、人類はみな同じです。



人権課 ☎24-8811

令和4年度全国高等学校総合体育大会 ポスター原画の受賞者を表彰



スポーツ推進課
全国高校総体推進室 ☎24-1395

令和4年度全国高等学校総合体育大会の丸亀市開催競技（男子バレーボール・アーチェリー・なぎなた）種目別大会ポスター原画の受賞者（最優秀賞3人、優秀賞6人）が決まり、表彰式が12月14日に市役所で行われました。次の最優秀賞3作品は大会ポスターなどに採用され、大会をPRしていきます。

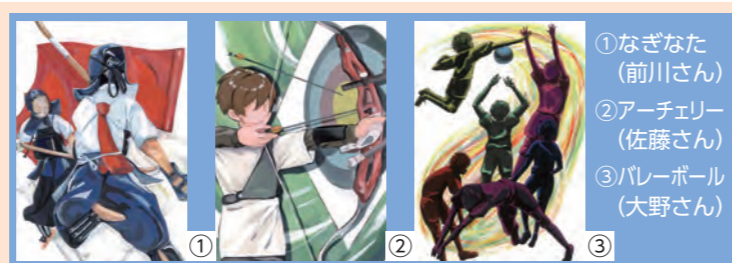

- ①なぎなた (前川さん)
- ②アーチェリー (佐藤さん)
- ③バレーボール (大野さん)

◀前列左から最優秀賞受賞者の前川佳奈美さん(善通寺第一2年)、佐藤愛由美さん(高松工芸2年)、大野日和さん(高松工芸3年)。後列は優秀賞受賞者の6人

女性のためのサッカークリニック

■日時：①2月20日(日)・②26日(土)

小学生以下は午後6時半～8時40分

中学生以上は午後7時40分～8時40分

■場所：レクザムボールパーク丸亀（金倉町）

■対象：サッカーに興味・関心がある女性
(小学生以下は保護者同伴)

■申し込み：①2月17日(木)・②22日(火)までに、
スポーツ推進課 ☎24-1392

カマタマーレ讃岐
アカデミーコーチが指導



大人も大歓迎
参加無料

生涯学習課 ☎35-7628、マルタス ☎24-8877

- 2/23 うどん学ワークショップ、トークイベントなど
- 2/25 青山学院大学ワークショップ(友情出演)
- 2/26 瀬戸Pワークショップ
- 2/27 マルシェ、トークショー
- 2/21~27 クイズラリー、開発商品販売

マルタスへの申し込みが必要なものもあります。
また、2月23日にはさめき瀬戸大橋広域観光協議会イベントも開催。詳しくはマルタスHPで。



マルタス
HP

瀬戸P+マルタス 合同企画 Kagawa Expo 2022 in MARUTASU

EVENT

～香川の魅力 マルごと知りたすぎる～

瀬戸P（香川大学瀬戸内地域活性化プロジェクト）とは、地域の課題を発見・探求し、解決策を考え実践するフィールド型の授業で、100人以上の香川大学生が県内6班に分かれて活動しています。

今回はじめて、各班の合同企画「Kagawa Expo 2022」をマルタスで開催します。学生が企画する香川県の魅力発信イベントをお楽しみください。

にほん いさん 2月13日は日本遺産の日



生活環境課 ☎24-8809

文化庁と日本遺産連盟は、国民の日本遺産に対する理解と関心を高めることを目的に、2月13日を「にほん(2) いさん(13)」の日としました。

日本遺産は、日本各地の有形・無形の文化財を、その地域の歴史的背景にからめ、「ストーリー」にまとめたものを文化庁が認定するものです。丸亀市の本島・広島を含む、せとうち備讃諸島「石の島」のストーリーも令和元年5月20日に日本遺産に認定されています。

日本遺産の日を記念して、2月1日(火)～28日(月)にマルタス2階市民展示コーナーで、日本遺産を楽しく学べるクイズ形式のパネル展示を行います。

市PTA連絡協議会合同研修会 スマホ時代の 子どもたちのためにII ～丸亀の子どもとぶっちゃけトーク!!～

市PTA連絡協議会事務局 ☎24-8821

日時：2月26日(土) 午前10時～正午

対象：どなたでも

開催方法：オンライン開催 (YouTubeを使ってのLIVE配信)

右記QRコードからご覧

ください。



通信環境が整わない人は、栗熊コミュニティセンター（先着30人）で視聴できます。

●午前10時5分から 講演会
『スマホ時代の子どもたちのために』
講師：竹内 和雄さん



兵庫県立大学環境人間学部准教授。公立中学校で20年生徒指導主事などを担当。生徒指導を専門とし、いじめ、不登校、ネット問題、生徒会活動などを研究。文部科学省、総務省などで子どもとネット問題についての委員を歴任。

●午前11時から パネルディスカッション
(市内の小・中・高校の児童・生徒代表が参加)
『まるがめの子供たちに聞く、最新スマホ事情』

市政に意見をお寄せください パブリックコメント募集

丸亀市第二次環境基本計画 中間見直し(案)

応募期間：2月15日(火)～3月16日(水)

市は、快適な環境の保全などに関する施策を総合的かつ計画的に進めています。この計画について意見を募集します。

▶担当：生活環境課 ☎24-8809、FAX 25-2409
メール seikatsu-k@city.marugame.lg.jp

応募方法：応募用紙に必要事項を記入し、下記応募用紙設置場所に持参、または各担当課に郵送、ファクス、メール
応募用紙・資料(案)の設置場所：市役所1階情報公開コーナー、各市民総合センター、各市民センター、各コミュニティセンター、市立図書館、ひまわりセンター、綾歌保健福祉センター、飯山総合保健福祉センターと各担当課に設置。市ホームページでも入手可。

応募できる人：丸亀市に、在住または通勤・通学している人など

丸亀市PTA 「安全スマホ宣言」 作品コンクール

親子4コマ漫画の部に1215点、ポスターの部に137点の応募がありました。

たくさんのご応募ありがとうございました。

【ポスターの部】

最優秀賞

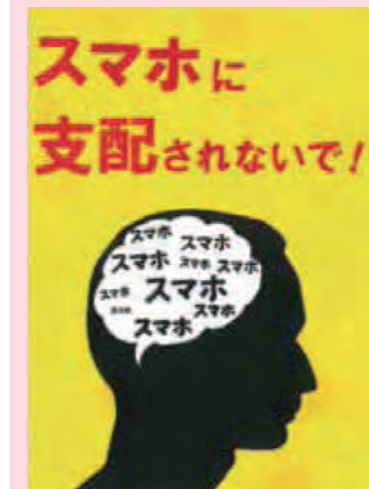

飯山北小学校5年
白川 遼さん

【親子4コマ漫画の部】

最優秀賞

あれ？ 目的は？



郡家小学校4年
井澤 歩美さん親子

詳しくは、市ホームページをご覧ください。応募用紙もダウンロードできます。

市HP▶



令和3年度 丸亀市文化功労賞・振興賞・奨励賞が決定

文化課 ☎24-8822

市の文化振興に貢献した人や団体に贈る「丸亀市文化功労賞・振興賞・奨励賞」の授与式を、12月20日に開催しました。文化の振興に寄与し、その業績が顕著であった2人と1団体に、その功績を讃え、次の各賞を授与しました。



左から米本 華代さん(仁さんの妻)、渡邊 昭さん、寺島凛太郎さん(未来ISSEYとともに活動)、未来ISSEY・吉田ゆかりさん

文化功労賞 故・米本 仁さん(通町)

医師として、地域医療や福祉の分野での貢献が認められ、昭和57年と昭和63年に法務大臣表彰、平成27年に市政功労賞など、数多くの賞を受賞しました。

一方で、郷土丸亀の文化について、文筆家としても精力的に活動。長年のフィールドワークなどを通じ、「塩飽諸島」や「飯野山」といった文化資産や、戦争で兄を亡くした経験から戦争に関することなどの書籍を残し、幅広い分野で文化芸術に携わりました。

文化振興賞 渡邊 昭さん(城東町)

平成15年に都山流尺八竹寿会「山本昌山」に入門後、城北・城乾・城西・綾歌地区の民謡クラブで活動し、民謡の普及に尽力。民謡・民舞部門で舞台発表を企画、開催するなど、郷土民謡の保存や伝統芸能の維持発展に努めるとともに、発表の機会を創出し、市民の活発な自主的文化活動に繋げる取り組みを行っています。

文化奨励賞 特定非営利活動法人 未来ISSEY(葭町)

病気を抱える子どもやその家族などを精神的、社会的に孤立させないよう、普及啓発や支援活動を行う団体です。

短編映画や絵本の制作など、新しい手法を活用しながら、病院の医療だけでは補いきれない分野で、入院中の子どもたちに寄り添う、ケア活動にも取り組んでいます。

市長だより vol.7

「人を大切にする」

私が市議会議員になりたての頃、ある先輩から教授いただいた漢文の一節を紹介します。
「一年の計は穀を樹うるに如くはなく、十年の計は木を樹うるに如くはなく、終身の計は人を樹うるに如くはなし」
これは、中国の春秋時代、「斉」の国の宰相、管仲の言葉と云われています。

意味は、米、麦、豆などの穀物は、一年の手間と愛情をかけてやっと得ることができる。酸素を生み、水を保有する木は、十年の手間と愛情をかけてやっと得ることができる。良き人は、百年の手間と愛情をかけてやっと得ることができる、とのことです。

今も、その言葉の一つひとつが、私の胸に深く刻まれており、農業を大切に、環境を守り、人を大事にするまちづくりに取り組んでまいります。

市長 松永 恭二

※管仲…齊の君主を補佐した政治家。特に農業や商工業の発展に尽力した人物。

SDGs 私たちにもできること 食品ロス削減から始めませんか?

クリーン課 ☎58-7453

SDGs(エスディーゼズ)とは、「世界中にある環境問題・差別・貧困・人権問題といった課題を、世界のみなで2030年までに解決していこう」という17の目標です。皆さんも「食品ロス削減」など、身の回りのできることからSDGsに取り組みませんか。

うち46%が家庭から排出

国内で出る食品ロス量は、年間約570万t

●1日で1人がお茶碗約1杯分の食べ物を無駄にしています

家庭からの食品ロスは、調理せず捨ててしまう「直接廃棄」、作りすぎなどによる「食べ残し」、食べられるところまで捨ててしまう「過剰除去」が主な原因です。

環境への負荷をなくすため、生活の中で食品ロスを減らすことを意識しましょう。

水分を多く含む生ごみは、焼却の際多くのCO₂を排出



大手前丸亀中学校の生徒による食品ロス削減のための取り組み

「自分たちにできることはないか」と考え、事業所を訪問してインタビューをしたり、学校でフードドライブ※を行ったり、食品ロス削減に関する様々な活動を行ってきました。



食品ロス削減の取り組みについて発表会をマルタスで開催

※家庭で余った食品を持ち寄り、地域の福祉団体や施設、食品を必要としている個人や世帯に寄附する取り組み

フリントピア丸亀からのお願い ごみを持ち込むときは分別にご協力を

フリントピア丸亀 ☎56-1144

可燃ごみや不燃ごみを混載し、分別できていない車両での、ごみの持ち込みが増えています。

車両へは右図のとおり、荷台奥から「粗大」・「不燃」・「可燃」の順で積載してください。

分別ができていない場合は、**そのまま持ち帰っていただきます**ので、ごみの分別にご協力をお願いします。

分別ができていない車両

分別ができていない車両

市指定ごみ袋の利用にご協力をお願いします(半透明も可)

利用者募集中
見学や体験などもお受け致します。

一般社団法人 就労継続支援B型 障害福祉サービス事業所 めりい

営業日/月～金曜日及び事業所指定の営業日等 営業時間/9時半～16時
宇多津町平山2628-146 TEL0877-89-3174

日曜半額 キャンペーン実施中 (3か月間)

★個別指導[1対2まで]
●対象: 小5～6生、中学生
(例1)「小6 附属中への受験算数」
通常 月額15,000円⇒7,500円

祝 坂出附属中合格 (過去の実績)

ただ塾 丸亀市田村町1365-2(丸亀第2団地内)
TEL(0877)25-2815

休日当番医

Table with dates and clinic names/phone numbers. Includes 6日, 11日, 13日, 20日, 23日, 27日.

Table for dental services (歯科) with dates and clinic names. Includes 6日, 13日, 20日, 27日.

「夜間の救急電話相談」

午後7時～翌朝8時
発熱など急病のときの対応について、看護師が電話で相談に応じます。

一般：☎#7899 か ☎087-812-1055
小児：☎#8000 か ☎087-823-1588

当番医は変更することがあります。新聞や「医療ネットさめき」などで確認してください。



健康行事

Table of health events including ころの健康相談, 栄養相談, 理学療法士による相談, etc.

子ども健康行事

Table of children's health events including マイナス1歳から始まる子育て講座, 離乳食講習, etc.

暮らしの相談

Table of various consultation services like 人権相談, 行政相談, 行政書士相談, etc.

Table of other consultation services like 障がい者(児)相談会, 中西讃マルタス常設サテライト, etc.

- その他の相談
●少年相談(平日)=少年育成センター ☎0120-734970
●家庭児童相談・女性相談(平日)=市の家庭児童相談室 ☎23-2201

品資料館だより
常設展ミニ企画
今年の干支 虎・寅・トラ大集合!

BOAT RACE まるがめ
まるがめポート 検索
BOATRACE まるがめホームページ www.marugameboat.jp

アイレックス
瀬戸内サーカスファクトリー「シルク・アイレックス」
日時：2月23日(祝) 午後2時開演

MIMOCA
親子でMIMOCAの日 2月19日(土)・20日(日)
開館時間：午前10時～午後6時



図書館へ行こう!

イベントは新型コロナウイルスの影響で、中止になる場合があります。開催の可否は丸亀市立図書館ホームページで確認してください。



●中央図書館おはなし会
 日時：2月12日(土) 午前10時半
 場所：マルタス2階 キッズスペース
 対象：幼児・小学校低学年
 内容：おはなし、手遊び、紙芝居など
 料金：無料 ※当日自由参加

これまで中央図書館で開催していた“おねえさんといっしょ。”が場所をマルタスに移し“中央図書館おはなし会。”にリニューアル!! 毎月1回開催します。

●絵本作家 柴田ケイコ
 「おいしそうなしろくま」原画展
 日時：2月5日(土)～13日(日)
 午前10時～午後4時
 場所：綾歌図書館ギャラリー
 料金：無料
 問い合わせ：綾歌図書館(☎86-5915)



	書名	著者(編集・監修)	出版社
一般	【田辺聖子 十八歳の日の記録】	田辺聖子(著)	文藝春秋
ティーンズ	【おとなも子どもも知っておきたい新常識 生理のはなし】	高橋怜奈(産婦人科専門医)(監修)/のはらあこ(漫画)	主婦と生活社
児童	【えきべんとふうけい】	マメイクダ(作)	あかね書房

2月の休館日 ●中央図書館(☎22-3746) 11・14・23・28日 ●綾歌図書館(☎86-5915) 7・11・14・23・28日 ●飯山図書館(☎98-2666) 7・11・21・23・28日

今月の新刊 おすすめ本を紹介します

『ヤングケアラー 介護する子どもたち』

毎日新聞取材班(著)/毎日新聞出版
 ヤングケアラーは、家族を介護する子どもを指す言葉です。確実に存在している彼らですが、記者たちが取材を始めた2020年3月には、社会の陰に隠れた「透明な存在」でした。取材を通して明らかになっていく彼らの実態が、小説のようなスタイルでつづられていきます。ヤングケアラーにならざるを得なかった彼らの心根が胸に迫る内容となっています。



『鎌倉の姫将軍 北条政子』



こぐれ 京(作)/朝日川日和(絵)/KADOKAWA
 大河ドラマで話題の北条政子。尼将軍として有名な彼女は、日本三大悪女としても知られています。怖い、強い女性としての印象が強い彼女ですが、その波乱万丈な人生をひも解いていくと、ひたむきで情熱的な一面も見えてきます。大河ドラマの予習にぜひこの本を読んでみてください。

『おしっこ、うんこはどこにいく?』

中川ひろたか(作)/カワチ・レン(絵)/アリス館
 トイレで渦を巻きながら流れていく水を見て「この先どこへいくのかな?」と思ったことのあるあなた!ぜひ、この本を読んでください。主人公たちと一緒に下水道を探検して、家庭で使った水が、再生されていく過程を学びましょう。子どもたちの「なぜ?」に、周りの大人が答えることが未来につなげる資源を考える第一歩かもしれませんね。



みんなの掲示板

法務局・公証人による 相続・遺言等に関する説明会
 時2月18日(金)午後1時～4時
 所マルタス多目的ホール
 定60組(120人)
 料無料
 申高松法務局民事行政調査官室 (☎087・821・6342)

東小川児童センターから
 ●リフレッシュ体操
 時2月17日(木)午前10時半～11時半
 対子育て中の保護者
 定10人(先着順)
 料無料
 他講師は、尾島文子さん
 ●ひなまつり
 時2月28日(月)午前10時半～11時
 対幼児と保護者
 定10組(要事前申込)
 内歌、手遊びなど
 料無料
 他子育てひろばたんぼぼと共催
 申東小川児童センター(☎56・8778)



SPAJユエルエステスール 求職者支援訓練
 ●エステティシャン・アロマセラピスト養成科(短時間)
 時3月15日(火)～6月14日(火)の間
 で、週2～3回(土・日曜、祝日は休み) 午前9時～午後3時50分
 定15人
 料無料(テキスト代5940円は実費)
 他受講には、選考試験があります。
 申2月17日(木)までにハローワーク丸亀職業相談窓口に応募
 問同スクール(☎41・9975)

かがわ長寿大学受講生
 時4月～令和6年3月(2年間)
 所西校II坂出市・宇多津町の2会場、高松校II県社会福祉総合センター(高松市番町)
 対県内在住で、4月1日(金)現在60歳以上の「かがわ長寿大学」を受講したことがない人

ポリテクセンター香川 求職者向け職業訓練4月生
 ①ビル管理技術科②電気設備工 事科(若年者コース)
 時①4月5日(火)～9月30日(金)
 ②4月5日(火)～11月29日(火)
 ※時間はいずれも午前9時～午後3時
 定①18人②12人
 料無料(教材・作業着は実費)
 他見学、説明会も実施しています。
 申2月1日(火)～3月11日(金)にハローワーク丸亀職業相談窓口に応募
 問同センター訓練課(☎087・867・6716)

絵手紙サークル
 時第1・3火曜
 午前10時～正午
 所生涯学習センター
 料月額1500円
 他日本絵手紙協会公認講師が指導
 申新婦人・西岡さん(☎090・2633)

香川県立高等技術学校 4月入校生
 ①高松校(高松市郷東町)
 ②丸亀校(港町)
 選考日3月4日(金)午前9時
 対ハローワークなどの受講指示または受講推薦が受けられる人
 料無料(教科書、作業服などは別途)
 他各学科の定員など詳しくは、ホームページをご覧ください。
 申2月1日(火)～24日(木)に願書をハローワークに提出
 問①高松校(☎087・881・3171)②丸亀校(☎22・2633)

ひまわりセンターから
 6889・1137
 ①動かしづらさにさようなら!生活に役立つ動きの法則性
 ②筋力アップの近道を発見!! 実践編Part3
 時①3月19日(土)午前10時～11時半
 ②3月29日(火)午前10時～11時
 対20歳以上
 定各30人
 料①500円(先着順)
 ②300円
 申2月1日(火)以降に、ひまわりセンター1階総合受付(☎58・2061)



ほっと息 編集部

●もうすぐ節分。少し豪華な恵方巻を食べて、プチぜいたくな気分を楽しみたいです(もこ)
 ●実家の母は普段から夕食に巻き寿司を巻いてくれました。その影響か、私は巻き寿司が大好き。今年も家族に30本巻きます(いのっち) ●新成人の皆さん、撮影にご協力いただいたのに、写真を全部使えなくてごめんなさい(直)

花輪・寝台車・葬式一式(会館葬)
(有)花輪のよしだ
 〒763-0082 丸亀市土器町東6丁目195
 寝台車受付 24時間(0877)23-5500
 Fax(0877)23-7890

吉田葬祭会館
 〒763-0082 丸亀市土器町東7丁目153
 TEL・FAX(0877)21-5045

広告

せんとろ 法律事務所
 女性弁護士がご相談に対応致します。
 丸亀駅 香川銀行 114銀行
 丸亀市役所 丸亀市役所
 せんとろ法律事務所 丸亀市役所
 丸亀市役所 丸亀市役所
 丸亀市役所 丸亀市役所

要予約 TEL0877-85-6070
 相談料/1時間あたり11,000円(税込)
 香川県弁護士会所属
 弁護士 仙頭 真希子

空き家片付けは僕たちにお任せください!!
空家まるごと 不用品処分プラン
 無料お見積り
 https://kataduke-man.com
050-3743-8700 カタドケマン
 平日10:00～18:00 有限会社 東條電機サービス 丸亀市原田町1724-2

広告



第12代 観光親善大使を募集!

締め切り 3月11日(金)必着

市観光協会
☎22-0331



丸亀市の観光親善大使として各種キャンペーン、イベントなどに参加し、丸亀のイメージアップに貢献していただく「丸亀市観光親善大使」を募集します。

特典

旅行券
10万円分

- 募集人数：若干名
- 任 期：5月3日から1年間（最長2年）
- 応募資格：市内在住または市内に勤務する満18歳以上（高校生不可）で、任期中の各種行事に参加できる人。4月5日(火)の二次審査に出席できる人。
- 応募方法：応募用紙に必要事項を記入し、3か月以内に撮影した写真（全身・上半身）を同封して、郵送か直接持参。応募用紙は観光協会・市役所3階産業観光課窓口で配布。市・観光協会ホームページからもダウンロードできます。応募写真は返却しません。
- 申し込み：〒763-0045 丸亀市新町6番地2 丸亀市観光協会

第73回 丸亀お城まつり 一部のイベントが中止

丸亀お城まつり協賛会
(産業観光課) ☎24-8816

5月3日、4日に開催する丸亀お城まつりの「丸亀おどりフリースタイル」・「丸亀おどり総おどり大会」・「獅子舞競演」・「ふるさとの太鼓台」について、第73回は新型コロナウイルス感染拡大防止のため、中止します。

令和3年度丸亀市若手芸術家支援事業 大山 宙透 フルーツリサイタル



文化課 ☎24-8822 / アイレックス ☎86-6800

- 日時：3月20日(日)
午後2時開演（1時半開場）
- 場所：アイレックス大ホール
- 料金：一般1000円、学生500円
※未就学児は無料

■チケット販売：アイレックスまたは生涯学習センター

※新型コロナ対策のため、公演内容の変更・中止、入場制限などの可能性あり

香川支部ルキー★



第129期
いしまるこまき
石丸小槇選手

生年月日：2000/2/18 (21歳)
登録番号：5215
出身：愛媛県
趣味：読書、Netflix など

ボートレーサー募集中!!

兄妹レーサー 石丸 小槇 選手にインタビュー!

—ボートレーサーになろうと思ったきっかけは?

専門学校でスポーツトレーナーの勉強をしているうちに、「自分もスポーツ選手として活躍したい!」と思うようになりました。兄の影響もあり、一番身近なスポーツ選手が「ボートレーサー」でした!

—11月のデビュー戦を走った感想は?

思ったほど緊張することもなく、楽しく走れました!

—ボートレーサーとしての今後の目標は?

たくさんのファンの方に愛されるボートレーサーになりたいです。

—これからボートレーサーを目指す方へメッセージ!

ボートレースは男女平等に戦えて、自分の努力次第で高収入が得られる魅力的なスポーツです。強い気持ちを持って頑張ってください!



兄

妹

石丸 海渡 選手

石丸 小槇 選手

わが家のアイドル



さとうたいしゅん
佐藤大駿くん
(R2.2.7生)
郡家町

あなたが生まれてきてくれて沢山の幸せを貰いました。ありがとう。

- ★1歳から3歳までのお子さんを紹介!
- ★申し込みは、広聴広報課 ☎24-8801へ

平均年収 1700万円 募集締切 3月11日(金)

主な応募資格

年齢：15歳以上30歳未満
身長：175cm以下/視力：裸眼で0.8以上
体重：男子49kg以上57kg以下、女子44kg以上52kg以下

養成費用は無料です!

詳しくはコチラ▶

