



表紙に使用している写真は、開館25周年企画「あなたとミモカの写真を大募集!」にご応募いただいた写真の一部です。



丸亀市猪熊弦一郎現代美術館 祝・開館25周年

MIMOCA

Marugame Genichiro-Inokuma Museum of Contemporary Art



《金環食》

1987年



ミモカ25年の歩み

- 1991年11月 丸亀市猪熊弦一郎現代美術館開館(23日)
「開館記念 猪熊弦一郎展」
- 1992年10月 入館者10万人達成(9日)
11月 「猪熊弦一郎寿記念展 心友イサム・ノグチとともに」
- 1993年5月 猪熊弦一郎、東京にて死去(17日、満90歳)
- 1994年10月 「猪熊弦一郎遺作展 青春の軌跡」
(1994年に三越美術館、1995年に浜松市美術館、呉市立美術館に巡回)
- 1997年10月 「丸亀城築城四百年記念 丸亀藩京極家名宝 野々村仁清展」
- 1999年7月 『ミモカ キッズパスポート』配布開始
- 2000年9月 入館者100万人達成(26日)
- 2001年9月 「開館10周年記念 猪熊弦一郎の仕事展」
11月 『開館10周年記念イベント』(23日)
- 2003年6月 「草間彌生展 Labyrinth-迷宮の彼方に」
11月 「生誕100周年記念 猪熊弦一郎回顧展」
(2004年に茨城県つくば美術館、川越市立美術館、群馬県立館林美術館に巡回)
- 2007年1月 「猪熊弦一郎展 『いのくまさん』」
(2010年に東京オペラシティアートギャラリー、2012年にそごう美術館、刈谷市美術館に巡回)
- 7月 「エルネスト・ネト展」
- 2009年5月 鑑賞教材『ミモカ・アートカード』完成、貸出開始
- 2010年6月 映像教材『guén 猪熊弦一郎』完成、貸出開始
- 2011年9月 入館者200万人達成(10日)
鑑賞学習教材 大型図版『みんなのミカタ』完成、貸出開始
- 11月 「開館20周年記念イベント」(23日)
- 2012年6月 鑑賞学習教材 大型図版『みんなのミカタ2』完成、貸出開始
- 7月 地域連携プログラム『丸亀どこでもMIMOCA』スタート
- 2013年7月 「大竹伸朗展 ニューニュー」
- 2014年3月 「あそびのつくりかた」
- 2016年11月 「猪熊弦一郎展 私の履歴書 | 後編」

みんなのミモカ

●ミモカワークショップ

月に一回程度、様々な素材を使った造形体験などを、子どもをはじめ、学生や大人を対象に開催しています。



●丸亀どこでもミモカ

市内在住または通勤の人を含めて10人以上の会などに、市内のどこへでも学芸員が伺ってミモカをより知っていただく出張講座「丸亀どこでもミモカ」を行っています。お気軽にご活用ください。(丸亀市民のみ対象の特別プログラム・無料)

●多彩なプログラム

ミモカでは、他にもコンサートや講演会など、美術の分野に限らず皆さまに楽しんでいただけるようなイベントを開催しています。

ある日のミモカ

おばあさんの笑顔

20年ほど前のある日、スーツケースを引いた一人のおばあさんが入って来られ、満面の笑みで「今年90歳になりました。猪熊さんのファンで、死ぬまでにどうしても一度ここに来たいと思い、北海道から来ました」とおっしゃいました。半日ほどかけてじっくり堪能され、帰り際もニコニコして、お帰りになりました。

あの笑顔は、今も私の心の中で生き続いています。(受付スタッフ)



猪熊展を年一回開催するほか、全国から注目されるようなミモカならではの企画展を開催しています。開催回数は25年間で135回にもおよびます。また、会期中毎週日曜の午後2時に企画展担当の学芸員が、見どころなどを来観の皆さまとお話ししています。

これからもよろしくお願ひします

館内には、「美術図書室」や「ミュージアムホール」「ミュージアムショップ」

独自の企画展

猪熊展を年一回開催するほか、全国から注目されるようなミモカならではの企画展を開催しています。開催回数は25年間で135回にもおよびます。また、会期中毎週日曜の午後2時に企画展担当の学芸員が、見どころなどを来観の皆さまとお話ししています。

追伸

ミモカの誕生日、11月23日(祝)には、一日限りの特別イベントを行います。ぜひご家族連れで遊びに来てください。当日のプログラムなどは、「広報丸亀11月号」と一緒にお届けしたチラシをご覧ください。

「これからも、猪熊弦一郎を顕彰しながら、日本の現代美術をリードする美術館になれるよう、市民の皆さまの声に耳を傾けながら、より多くの人から「丸亀にはミモカがある」と言ってもらえるためにスタッフ一丸となって頑張りますので、今後ともどうぞよろしくお願ひします。

ミモカより

知っ得ミモカ

高校生以下、

市内在住の65歳以上は無料

「子どもの頃から本物の作品をたくさん見て、美しいものが分かる大人になってほしい」という猪熊の考えを受け、子どもたちがいつでも好きなときに来られるよう高校生以下の観覧料を無料にしています。

また、市内在住の65歳以上の人も観覧料がいつでも無料です。

毎年「広報丸亀新年号」に

無料券

どなたでも使える年内有効の展覧会無料券がついています。ぜひご利用ください。



猪熊弦一郎

明治35年(1902年)、高松市に生まれました。少年時代を丸亀で過ごし、旧制丸亀中学校(現・県立丸亀高等学校)卒業後、東京美術学校(現・東京藝術大学)に入学。以後平成5年(1993年)に90歳で亡くなるまで

撮影：高橋 章

パリ、東京、ニューヨーク、ハワイなど様々な場所で創作活動に励み、たくさんの作品を制作しました。現在も使われている三越の包装紙「華ひらく」をデザインしたほか、香川県庁舎やレクザムホールにある陶板壁画なども猪熊の作品です。



高い吹き抜けの空間

館内に入ると、自然光がたくさん入る天井の高い吹き抜けの空間や、作品がゆったりと展示される広々とした展示室があります。「ミモカは、大きな空間の中で、スウィーツと心がフレッシュできる場所」と、猪熊が語っていたとおり、中に入るだけで心地よい開放感が味わえます。

いつも新鮮な常設展

常設展は趣向を凝らした様々なテーマに沿って、展示内容を変えて開催していま

「ミモカ」の理念や建築、調度品などあらゆる部分に互いの意見を取り入れていきました。

館名に「現代」と明示さ

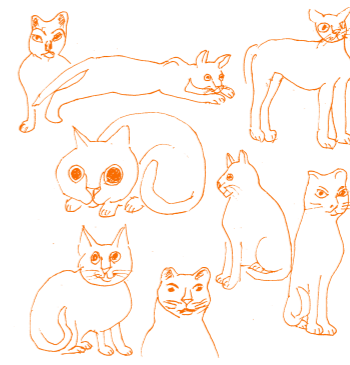

《題名不明》1987年頃

皆さまこんにちは

開館以前からこれまでの、市民の皆さまのご支援ご協力に、改めて厚くお礼申し上げます。

ミモカの設立に全面的に協力いただいたのは、城北小学校や旧制丸亀中学校(現丸亀高等学校)に通うなど、丸亀市に縁の深い画家猪熊弦一郎です。館名に作家の名前を冠した美術館が、本人の存命中(88歳の時)に完成するのはとても珍しいことで、市と猪熊が協力し合って、

開放的な空間

「ミモカ」の建築は、世界で最も美しい美術館を設計すると言われている建築家、谷口吉生によるものです。主な作品の例として、ミモカの他には、東京国立博物館法隆寺宝物館、香川県立東山魁夷せとうち美術館などがよく知られ、多くの賞を受賞しています。

館内に入ると、自然光がたくさん入る天井の高い吹き抜けの空間や、作品がゆったりと展示される広々とした展示室があります。「ミモカは、大きな空間の中で、スウィーツと心がフレッシュできる場所」と、猪熊が語っていたとおり、中に入るだけで心地よい開放感が味わえます。

もっともっとミモカ

ミュージアムショップ

猪熊の作品を使った、ここでしか買えないグッズを販売。おなじみの壁画の便箋・封筒、猫のTシャツやハガキなどが売れ筋です。「丸亀のお土産」にいかがでしょうか。(入館料不要)



カフェレストMIMOCA

開館当初からの定番メニュー「スコーン」(2個500円)は変わらぬ人気です。お食事や休憩に、ゆっくり過ごしていただけます。カフェのみの利用もできます。



ミュージアムホール

ミモカ主催のコンサートや講演会などを開催しているほか市民の皆さま主催のイベントにも使っていただいています。自分の演奏会などに使ってみてはいかがでしょうか。

美術図書室

豊富な美術図書をそろえ、現代美術についての書籍や現代・近代美術の画集、美術雑誌も充実しています。ご利用は無料です。



おかげさまで

11月23日、ミモカは開館25周年を迎えます

丸亀にはミモカがある

ミモカ ☎24-7755

子育てのことなら、「まるっど」おまかせ！ まる育サポート ～あだあじお～

無料

子育て支援
総合相談窓口

どんな小さな
ことでも相談して
ください！

子育て支援課 ☎24-8808

妊娠中の不安や
ストレスを感じる

家族で子育ての
意見が合わない

学校(幼稚園・保育所)に
行きたがらない

子育てに自信が
持てないし、相談する
人がいない……

「まる育サポート」は、妊娠期をはじめ0歳から18歳になるまでの子育て期を、長期的にまるごとサポートする相談窓口です。子育て支援の専門家が、様々な相談をお受けし、必要に応じて医療・教育・福祉などの各機関と協力しながら、よりきめ細やかなサポートを行います。

「あだあじお」とは、イタリア語で「ゆったり」「おちついて」という意味があります。時間をかけて、ゆっくり話をしませんか？ 私たちが、サポートの輪をつなげます。

時間：月曜～金曜までの午前8時半～午後5時15分(祝祭日、12月29日から翌年1月3日までを除く)
※相談は基本的に、午前9時～正午、午後1時～4時
場所：市役所西館3階(まる育サポート・あだあじお)
対象：市内在住の子育て家庭(保護者・家族) ※予約不要
相談員：窓口相談員(教諭・保育士)、専門相談員(医師・大学教授・臨床心理士・学校心理士・弁護士)
その他：市役所構内駐車場、大手町第一・第二・西駐車場(2時間無料)をご利用ください。
問い合わせ：NPO法人 グランマール
まる育サポート・あだあじお ☎35-8282、FAX 35-8283

※この事業は「かがわ健やか子ども基金」を活用して実施しています。

まる育サポート「あだあじお」開設にあたって

NPO法人グランマール 理事長 大木 祐治さん

この度、「まる育サポート」の総合相談窓口「あだあじお」を開設しました。

子育てでお悩みの人やお子さまの発達状態を心配している人などの相談に応じます。また、関連する諸機関と連携し、スタッフの豊富な経験と知識を活かして、利用者の相談に真摯に対応します。



～11月は児童虐待防止推進月間～

さしのべてあなたのその手 いちはやく

児童虐待は、子どもの生命に危険を及ぼすだけでなく、心にも深い傷を残します。地域全体で取り組むことで、発生予防や早期発見につながります。

子どものことでイライラしたり、気になったりすることはありませんか？ また、あなたの周りに「気になる子ども」はいませんか？ 「相談してみたい」「もしかしたら」と感じたら、お気軽に市家庭児童相談室や県西部子ども相談センターへ連絡してください。

相談窓口

- 子育て支援課家庭児童相談室 ☎23-2201
- 県中讃保健福祉事務所内西部子ども相談センター ☎24-3173
- 県子ども女性相談センター ☎087-862-4152

※緊急の場合は**110番通報**を！



虐待かもと思ったら

児童相談所 全国共通ダイヤル **189**

お近くの児童相談所に繋がります。

遊休農地所有者の皆さんへ

農業委員会 ☎24-8826

《遊休農地の今後の活用を調査》

農地法に基づき、夏に実施した農地パトロール結果により、遊休農地所有者の皆さんの意向を調査します。

- 農地機構に貸し付けする
 - 自ら耕作する
- などの回答をお願いします。

《農地機構を利用しませんか》

「相続で農地を取得したけど管理に困るなあ」「そろそろ農業をやめようか」などの悩みをお持ちの人、その農地を同機構(☎98-7956)に預けてみませんか(補助金対象の可能性あります)。

《適切な管理がされないと固定資産税に影響も》

農地法・税制改正により、平成29年度から固定資産税の増額も含めて、遊休農地対策が強化されました。

※農地の無断転用禁止

農地を耕作目的以外で使用するときは、農地転用の手続きが必要です。

許可を受けずに無断で転用すると、違法行為になりますので必ず申請手続きを行ってください。

担い手が農地を求めています

11月12日～25日は「女性に対する暴力をなくす運動」期間

人権課 男女共同参画室 ☎24-8823

一人で悩まず相談を

夫やパートナーからの暴力、性犯罪、売買春、セクシュアル・ハラスメント、ストーカー行為など、女性に対する暴力は、女性の人権を著しく侵害するものです。



女性に対する暴力根絶のためのシンボルマーク

配偶者などからの暴力(DV)とは？

DV(ドメスティック・バイオレンス)とは、配偶者や交際相手など親しい関係にある人からの暴力で、殴る、蹴るといった身体的暴力だけでなく、精神的暴力、性的暴力なども含まれます。

DVは、犯罪となる行為をも含む重大な人権侵害です。いかなる理由があろうとも、決して許されるものではありません。

相談してみませんか？

「自分が悪いから仕方ない」と思っていないですか？一人で悩まず、相談してみてください。解決に向けて、一緒に考えていきましょう。

こんな経験はありませんか？

- 殴られる、蹴られる
- 子どもへの暴力をほのめかされる
- 「出て行け」「口答えするな」などと怒鳴られる
- 付き合いや外出を制限される
- 生活費をもらえない
- 外で働くことを禁止される
- 携帯電話や行動をチェックされる
- 性行為を強要される
- 避妊に協力してもらえない

相談窓口

- 丸亀市女性相談(子育て支援課内) ☎23-2201 (月～金曜の午前8時半～午後5時)
- 県子ども女性相談センター ☎087-835-3211 (月～土曜の午前9時～午後9時)
- 緊急の場合は**110番**へ

パブリックコメント意見募集

丸亀市人権教育・啓発に関する基本指針改訂版(案)

募集期間 11/30まで

募集内容	様々な人権問題の解決を目指して、本市が策定する同案の意見を募集します。
応募方法	応募用紙に必要事項を記入し提出(郵便、ファクス、メール、持参など)。
応募用紙・資料の設置場所	市役所案内所、人権課、市民総合センター、市民センター、コミュニティセンター、保健福祉センター、図書館に設置。市ホームページでも入手可。
問い合わせ	人権課 (☎24-8811、FAX 23-4073) メール(jinken-k@city.marugame.lg.jp)

「第3次男女共同参画プランまるがめ」策定に向けた市民フォーラム

参加者募集

家庭で、地域で、職場で男女がともに輝く

日時 **11月28日(月)** 午後1時半～4時(午後1時開場)



場所 **飯山総合保健福祉センター2階**

- 内容 講演1
テーマ：求められる日本社会の方向転換～ワーク・ライフ・バランスの実現へ～
講師：伊藤公雄さん(京都市文学研究科教授)
- 講演2
テーマ：配偶者などからの暴力の根絶について
講師：有岡光子さん(県子ども女性相談センター女性課長)

定員 100人(要申込)

- 申込方法：電話、ファクス、メールで①参加者名(ふりがな)②事業所名(個人の場合はお住まいの市町名)③電話番号④複数での参加の場合は同伴者の名前(ふりがな)⑤託児希望者は子どもの名前(ふりがな)、年齢、住所を人権課男女共同参画室へ。☎24-8823 FAX 23-4073 メール: danjo@city.marugame.lg.jp

市の財政状況をお知らせします。 平成27年度 決算報告

財務課
☎24-8803



一般会計 歳入歳出の決算状況

歳入の総額は、416億1522万円で、前年度と比較して65億8159万円の減となりました。

前年度に実施した国の経済対策による事業が完了し、その財源であった国庫支出金が、17億4876万円減となるとともに、市債の発行額が46億1910万円減となるほか、法人市民税などの減収により、市税が10億8689万円の大幅な減となりました。

一方で市税収入の減を補うための地方交付税と臨時財政対策債が増となるほか、消費税の税率改定の影響により、地方消費税交付金が8億9994万円増加しまし

たが、それでも財源が不足したため基金で手当てし、繰入金金が3億4484万円増加しています。

歳出総額は407億5753万円で、前年度と比較して64億490万円の減となりました。

国の経済対策による事業が完了したことなどにより、投資的経費が74億915万円の減となりました。また、地方創生に係る新たな国の交付金を活用し、プレミアム付商品券発行事業に取り組んだことなどにより、補助費等が3億9736万円増加しました。

義務的経費では、引き続き扶助費が増加傾向にあるとともに、人件費が退職者の増加などにより3億111万円の増となりました。また、合併特例債などの市債の本格的な償還が始まっていることから、公債費が4億3798万円増加しています。

歳入歳出の差引額8億5769万円のうち、平成28年度に継続する事業の財源1億2407万円を除いた7億3362万円を、平成28年度へ繰り越しています。

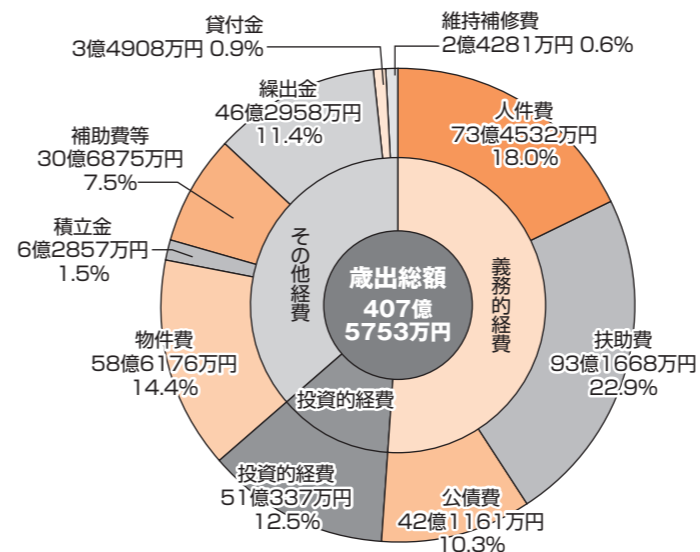

■平成27年度の決算を市民一人あたりに換算

内 訳	一人あたり決算額
議会に要する経費(議会費)	3387円
行政の運営経費(総務費)	4万6704円
各種福祉事業の経費(民生費)	15万2695円
環境や健康を守る経費(衛生費)	2万6797円
勤労者支援に要する経費(労働費)	1185円
農林水産業振興に要する経費(農林水産業費)	6897円
商工業振興に要する経費(商工費)	5823円
道路、公園整備などの経費(土木費)	2万7677円
消防活動に要する経費(消防費)	1万1277円
教育や文化、スポーツ振興に要する経費(教育費)	4万9354円
台風などの災害復旧費(災害復旧費)	177円
市債の返済経費(公債費)	3万8257円
合 計	37万 230円

※一人あたりの経費は、平成28年4月1日現在の常住人口(110,087人)で計算しています。

※総合計画の主要な施策ごとに行政コストを算出し、ホームページに掲載していますので、あわせてご参照ください。



市債 借入金の状況

平成27年度末の一般会計の市債残高は548億9251万円で、前年度と比較して12億4518万円増加しました(グラフ1参照)。これは、これまで取り組んできた教育施設の耐震化などに係る事業のための借入れのほか、地方交付税の代替財源である臨時財政対策債の発行によるものです。

これらの地方債は、返済費用が地方交付税として国から措置され、財政負担が軽減されるものが多く、市ではこのような有利な地方債を活用し、まちづくりを進めています。

■グラフ1：市債残高(一般会計)の推移

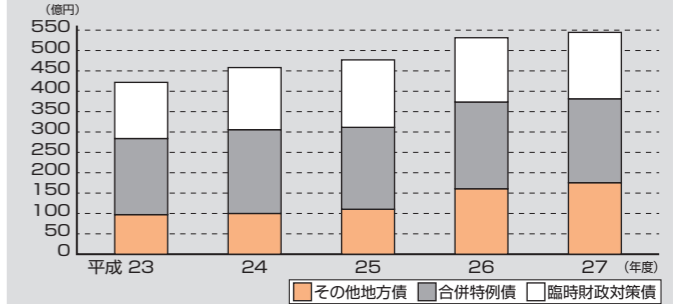

財産 平成27年度末現在の状況

市有財産のうち、市の貯金にあたる基金は、グラフ2のとおり推移しています。

安全安心のまちづくりに活用した合併特例債などの償還が本格化しているとともに、社会保障関連経費も引き続き増加が予想されることから、市では、こうした状況に対応するため、財政調整基金など、将来的に必要な財源を積み立てています。

■グラフ2：基金残高の推移

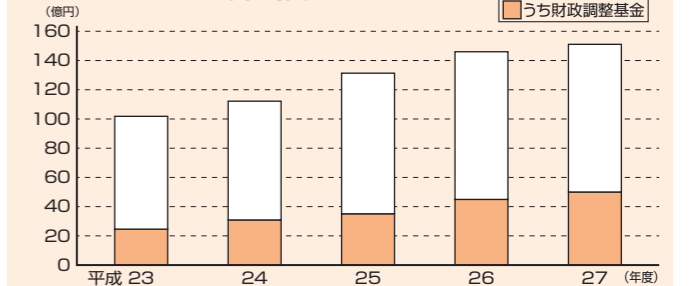

■市有財産などの現況(平成27年度末現在)

種 別	保有量	備 考
土 地 (うち共有林)	6,553,126㎡ (1,030,444㎡)	庁舎、学校、保育所、公営住宅、公園のほか山林など
建 物	508,875㎡	
出資による権利	8億6653万円	水道事業会計やミモカ美術振興財団への出資金など
債 権	6億3958万円	市民税特別徴収分、地域総合整備資金貸付金など
基 金	149億2781万円	公共施設建設や財源調整などのために設けられた市の貯金
有 価 証 券	2億6867万円	(株)香川県中部流通センターや中讃ケーブルビジョン(株)の株券など

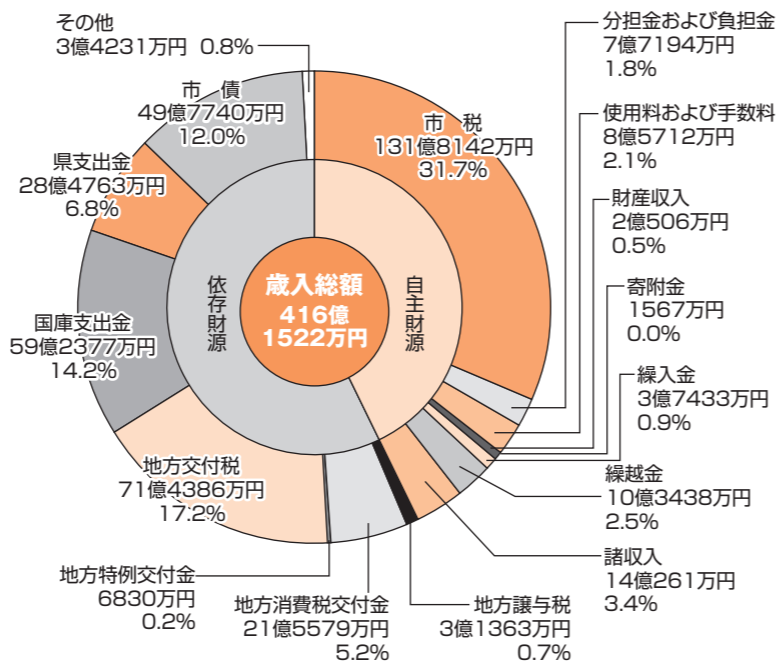

◎健全化判断比率の状況

健全化判断比率は、財政の早期健全化や再生の必要性を判断するために国が定めている指標です。この指標が国の定めた基準を上回った場合、「財政健全化計画」や「財政再生計画」を策定し、財政再建に取り組まなければなりません。平成27年度決算に基づく市の各指標は、いずれも国が示す基準を下回っており、財政状況は引き続き良好な状況です。

■健全化判断比率 (単位:%)

指標	区分	丸亀市の状況		国が示す基準	
		平成27年度	(参考:前年度)	早期健全化	財政再生
実質赤字比率 ※1		—	—	12.10	20.0
連結実質赤字比率 ※2		—	—	17.10	30.0
実質公債費比率 ※3		4.2	4.1	25.0	35.0
将来負担比率 ※4		59.0	60.2	350.0	

- ※1. 実質赤字比率：一般会計などの赤字の程度を指標化したもの(黒字の場合は「—」)
- ※2. 連結実質赤字比率：市の全会計の収支を合算し、地方公共団体としての赤字の程度を指標化したもの(黒字の場合は「—」)
- ※3. 実質公債費比率：一般会計などが負担する市債の元利償還金やそれに準じる負担等が標準財政規模に占める大きさを指標化したもの
- ※4. 将来負担比率：一般会計などが将来負担すべき実質的な負債がどの程度あるのかを指標化したもの

特別会計 歳入歳出の決算状況

市には国民健康保険特別会計など8つの特別会計があります。

会計名	歳入総額	歳出総額	歳入歳出差引額
国民健康保険特別会計	144億9163万円	144億6255万円	2908万円
国民健康保険診療所特別会計	1億 140万円	1億 140万円	0万円
公共下水道特別会計	28億 356万円	28億 199万円	157万円
農業集落排水特別会計	1億6599万円	1億6458万円	141万円
駐車場特別会計	1億2651万円	1億2150万円	501万円
後期高齢者医療特別会計	12億 179万円	12億 96万円	83万円
介護保険特別会計	81億9643万円	79億9448万円	2億 195万円
介護保険サービス事業特別会計	9006万円	9006万円	0万円
合 計	271億7737万円	269億3752万円	2億3985万円

まるがめ みちあかりプロジェクト

都市計画課 ☎24-8812

日時 11月3日(祝)~5日(土) 午後5時~9時

金比羅街道の一部である富屋町商店街、丸亀港周辺などの道・約1.2kmを、手作りのあかりでライトアップします。期間限定のカフェ&バル、ライブパフォーマンスも登場!



そのほか、ジャズや琴のライブ、あかりづくりのワークショップ、こんぴら街道をテーマにした本屋さんなどが日替わりで登場します。

詳しくはホームページをご覧ください。
http://www.marugame-michiakari.com



- ① 海をながめる港のカフェ~キャンドルを灯して~/i-style
 - ② 京極庵 月夜の茶会
 - ③ usaginingen (ウサギニンゲン) ライブパフォーマンス
 - ④ インフォメーション、Soup and Beer stand
 - ⑤ bar shiraume/シャッターをあける会
- 地図上のオレンジ色の場所があかりの展示場所。市民およそ500人が関わった手作りのあかりがまちを彩ります。



リノベーションスクール@丸亀市

いよいよ開催!! 11月18日(金)~20日(日) 一般公開イベント



都市計画課 ☎24-8812



スペシャルライブアクト

講演: 「100年前から観光都市、サンセバスティアンの魅力を探る」

日時: 11月19日(土) 午後1時~2時半

場所: 猪熊弦一郎現代美術館 2階ミュージアムホール

定員: 170人(事前申込不要)
料金: 1000円



山口純子さん
美食ガイド

公開プレゼンテーション

24人の受講生が、3日間で空き物件再生の企画・デザイン・事業計画を作成し、物件オーナーに提案します!

日時: 11月20日(日) 午後2時~3時半

場所: 猪熊弦一郎現代美術館 2階ミュージアムホール

定員: 170人

参加無料

*詳しくは、下記 facebook をご覧ください。
[リノベーションスクール@丸亀市]

https://www.facebook.com/renovation.marugame



丸亀市総合運動公園

まるみらい広場へ行ってみよう!

都市計画課 ☎24-8843

『まるみらい広場』は、Pikaraスタジアム(県立丸亀競技場)北側の川沿いに作られた、平和の鐘や平和モニュメント「まるみらい」、ウッドデッキが特徴的な公園です。

南北に続く長い園路は木々に囲まれ、訪れた人を癒やしてくれます。自然の音に耳を傾けながら、心地よい時間を過ごしてみたいかがでしょうか。

○アクセス: 丸亀コミュニティバス
丸亀西線丸亀スタジアム下車 徒歩7分



公園風景

11月9日(水)~15日(火)は 秋季火災予防運動

平成28年度 全国統一防火標語

消しましょう その火その時 その場所で

消防本部予防課 ☎25-4004

丸亀市消防本部管内(8月末現在) 住宅火災死者ゼロ継続中!!

- 北消防署管内 562日
- 郡家分署管内 520日
- 南消防署管内 2686日

市内住宅用火災警報器設置率(6月1日現在)

- 設置率 67%
- 条例適合率 58%

丸亀消防は住宅用火災警報器設置率 100%を目指します!!

小学生ポスター展

- 日時 ①11月9日(水)正午~15日(火)午後3時
②11月16日(水)午後1時~21日(月)午後3時
- 場所 ①市役所本館1階ロビー
②生涯学習センター1階ギャラリー2



県知事賞
城西小 宮下 聖空さん



県消防協会会長賞
城南小 千葉 真史さん



県幼少年婦人防火委員会会長賞
城乾小 田中 友彩さん

地震・津波や武力攻撃などが発生したときに備え、防災行政無線による情報伝達訓練を実施します。

危機管理課 ☎25-4006

全国瞬時警報システム(Jアラート)を用いた情報伝達訓練で、市内全域の防災行政無線から、訓練のお知らせ放送が流れます。



- 日時: 11月29日(火) 午前11時頃
- 放送内容: ●「これはテストです」を3回
●「こちらは防災丸亀市です」



※Jアラートとは、地震・津波や武力攻撃などの緊急情報を、国から人工衛星などを通じて瞬時にお伝えするシステムです。

※災害時に大切な情報を伝えるための訓練です。ご理解とご協力をお願いします。



ご近所で始めてみませんか 元気いっぱい! 長生き体操

この体操は、効果が実証されている「いきいき100歳体操」を使います。椅子に座って歌いながら無理なく行うので、足腰の弱った人も安全にできます。

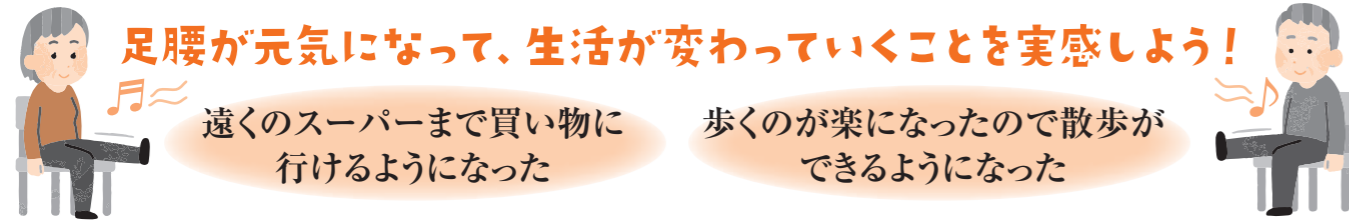

足腰が元気になって、生活が変わっていくことを実感しよう!

遠くのスーパーまで買い物に行けるようになった

歩くのが楽になったので散歩ができるようになった

今より少し元気になる過程を体験し、普段の生活がより楽しく元気にできることを目指しましょう!

体操以外の楽しみも見つけよう!

★茶話会、趣味、食事会などみんなで集まる機会があれば、楽しみを見つけることができます。



近所の人と決まった日に会えることはすばらしいこと!

近所の人と昔の話ができて楽しい!

★近所の人と話すことも、体操の大きな目的の一つです。いつまでも住み慣れた地域で、顔なじみの人たちと共に元気に生活し続けるため、仲間と地域で取り組むことが大切だと実感できます。

「やってみたい!」 どうすればいい?

- ① 地域包括支援センターに相談(電話可)
- ② 同センターから職員が説明に伺います。
- ③ 週に1回5人程度の仲間が集まり、体操できる場所が確保できた
- ④ みんなで「元気いっぱい! 長生き体操」を実施!
 - 最初の4回は、理学療法士などの専門職が体操の指導に伺います。
 - 定期的に効果(体力)測定を行います。
 - おもりが必要な人は、各自で用意していただきます。
- ⑤ 住み慣れた地域で元気に暮らすことができる!

【問い合わせ】 地域包括支援センター ☎24-8933
同センター 南部センター ☎85-3350

介護教室・交流会

同センターでは、介護に関心のある人を対象に、市内7か所の地域包括支援センターランチで介護教室を開催しています。今回は「まかせて、わたしにもできる介護」のテーマで、自宅でもできる介助の方法を中心に、下記のとおり開催します。前半は介護教室、後半は交流会(相談会)です。会場までの送迎や、介護が必要なご家族をお預かりすることもできます。詳しくは、各申込先にご相談ください。



教室の内容	日時	会場	定員	申込締切	申込先
おいしく食べよう! ～毎日の健康は食事から～	11月7日(月) 午後2時～3時半	特別養護老人ホーム 今津荘	15人程度	11月4日(金)	老人介護支援センター 今津荘 ☎58-2611
長寿の鍵は「口」にあり ～口腔ケアを通して～	11月10日(木) 午後1時半～3時	特別養護老人ホーム 華	15人	11月4日(金)	華 老人介護支援センター ☎57-1510
家でもできる床ずれ予防とケア	11月11日(金) 午後2時～4時	さめき福祉専門学校	20人	11月9日(水)	珠光園 老人介護支援センター ☎23-2000
ムセずにおいしく食べられる食事 ～トロミ剤を使ってみよう!～	11月17日(木) 午後1時半～3時	たるみ荘 ショートステイ たるみの杜	10人	11月11日(金)	たるみ荘 老人介護支援センター ☎28-1505
困っていませんか? 口腔ケア ～手入れのコツと病気の予防について～	11月17日(木) 午後1時半～3時半	特別養護老人ホーム 紅山荘	15人	11月14日(月)	紅山 老人介護支援センター ☎98-3939
『妻によりそって』介護者に学ぶ ～認知症になっても地域で暮らすために～	11月19日(土) 午後1時半～3時半	城北コミュニティ センター	30人程度	11月11日(金)	青の山荘 老人介護支援センター ☎25-3030
認知症の予防と対応	11月24日(木) 午後1時半～3時半	特別養護老人ホーム シャローム	15人	11月21日(月)	シャローム 老人介護支援センター ☎28-1303

※介護や日常生活などの相談窓口として、市内7か所の老人介護支援センターに開設しています。お気軽にご相談ください。

11月は
ねんきん月間

年金保険料納めていますか? この機会に年金加入状況の確認を!

市 民 課 ☎24-8945
綾歌市民総合センター ☎86-5510
飯山市民総合センター ☎98-7953

日本年金機構では、年金制度を正しく理解していただくため、11月を「ねんきん月間」、また、11月30日(いいみらい)を「年金の日」としています。生涯安心して過ごすために、大切な国民年金を考えましょう。

◎国民年金は3つのグループ

日本国内に住んでいる20歳以上60歳未満の人は、国民年金に加入しなければなりません。加入者は職業などにより、手続きや保険料の納付方法が異なります。

	加入者	手続き先	保険料の納め方
第1号被保険者	学生、自営業者、アルバイト、無職の人など	市民課、市民総合センター	各自で納付(日本年金機構から納付書を送付)
第2号被保険者	会社員、公務員など	勤務先	勤務先を通じて納付(給料から天引き)
第3号被保険者	第2号被保険者に扶養されている配偶者	配偶者の勤務先	個人で納付する必要なし(配偶者が加入する年金制度が負担)

◎国民年金の届け出をしましょう

- 次の場合は市役所で手続きが必要です。
- ① 20歳になったとき(第2号・第3号被保険者を除く)
第1号被保険者に該当
 - ② 会社などを退職したとき
(扶養している配偶者がいる場合は、夫婦で届け出を)
本人 第2号被保険者→第1号被保険者への変更
配偶者 第3号被保険者→第1号被保険者への変更
 - ③ 離婚などで配偶者の扶養から外れたとき
第3号被保険者→第1号被保険者への変更

◎保険料の納め忘れはありませんか?

平成28年度の国民年金保険料は、月額1万6260円です。保険料は、2年を過ぎると納付できなくなり、老齢基礎年金だけでなく、障害基礎年金や遺族基礎年金が受けられない場合もあります。納付が困難な場合は、保険料免除制度がありますので、早めに手続きをしてください。なお、平成27年10月1日から3年間に限り過去5年以内に納め忘れた国民年金保険料を納付できる「後納制度」があります。



◎「社会保険料(国民年金保険料)控除証明書」が発行されます

国民年金保険料は、納付した全額が所得税などの社会保険料控除の対象となります。この保険料を社会保険料控除として申告する場合は、1年間に納付した保険料を証明する書類の添付が必要です。このため、今年1月1日から9月30日までの納付保険料額と、12月末までに納付が見込まれる場合の納付見込額が記載された証明書が11月上旬に送付されます。また、10月1日以降に今年初めて納めた人は翌年の2月上旬に送付されます。この証明書は年末調整や確定申告をする際に必要となりますので、申告を行うまで大切に保管してください。なお、ご家族の国民年金保険料を納付された場合も、本人の社会保険料控除に加えることができます。

四国厚生支局から

年金記録の確認はお済みですか?

ねんきん定期便などでご自身の年金記録をご確認ください。年金記録が間違っていると思われる人は、四国厚生支局に訂正を請求できます。古い期間の記録調査は、会社に給与台帳が残っていない、所得証明がとれないなど、証拠となる資料収集が困難となり、記録訂正ができない場合があります。年金記録にご心配のある人は、お早めに最寄りの年金事務所または、ねんきん定期便・ねんきんネット専用ダイヤル(☎0570-058-555)へご相談ください。※電話番号が050で始まる場合は、☎03-6700-1144

猟友会による有害鳥獣捕獲にご理解を

農林水産課 ☎24-8845

猟友会とは：狩猟免許を持って狩猟している団体です。同会は、法律に従い技術を向上させながら、農林水産業に被害を及ぼすイノシシやアライグマ、カラスなどの有害鳥獣について農業者や市から依頼を受け、捕獲を行っています。有害鳥獣捕獲の狩猟期間：県の狩猟期間は11月15日～翌年2月15日(イノシシは翌年3月15日まで)ですが、市が許可した人は期間外も有害鳥獣捕獲が可能で、オレンジ色のベストと帽子、腕章を付けて作業しています。散弾銃などを用いることもありますが、ご理解とご協力をお願いします。



「大名行列」に 参加してみませんか！ 第68回丸亀お城まつり

文化観光課
☎24-8816



毎年恒例の「まんでガンガン大行進」のひとつ「まるがめ時代絵巻」の参加者を募集します。お殿様や足軽などに扮して、華麗な大名行列を再現してみませんか。
日時：平成29年5月3日(祝) 午前10時～午後2時(予定)
対象：市内在住の小学5年生～中学3年生(実施日現在)
定員：80人(最低必要人数)～120人程度
内容：役に扮して大行進コース(全長約1km)を練り歩く。
役名：先導役・奉行・家老・殿・小姓・姫・腰元など

応募者多数の場合は、事務局で決定。そのほか注意事項など詳しくはホームページ(<http://oshiro-fes.com/>)をご覧ください。

応募方法：応募用紙に必要事項を記入し、郵送、メールか直接持参。応募用紙は文化観光課に設置。ホームページからも入手可。

メール：kankou-t@city.marugame.lg.jp

締め切り：11月30日(水) 当日消印有効

問い合わせ・申し込み：〒763-8501 丸亀市大手町二丁目3番1号 文化観光課内 丸亀お城まつり協賛会事務局 大名行列担当 ☎24-8816

丸亀城キャッスルフェスタ

市観光協会 ☎22-0331



日時 **11月20日(日)**

午前10時～午後3時

場所 丸亀城大手門広場 など

- 丸亀城鉄砲隊砲術実演披露
- お笑い芸人によるおもてなしステージ
- ご当地アイドルステージ など

詳しくは市観光協会ホームページをご覧ください。

<http://www.love-marugame.jp/>



まるがめアートフェスティバル 2016 Marugame Art Festival 2016

11/20 Sun

午前10時～ 場所/ポートレースまるがめ **入場無料**

アート&ハンドメイドを 体験して楽しもう♪

100人以上のアーティストの展示販売や
ワークショップ(ハンドメイド・アート・スイーツなど)と
パフォーマンスを見て聴いて選んで体験。
ファミリーで楽しめる1日です



MAY'S
野外LIVE
①午後2時②午後7時
mimikaの音楽&アート
など



イルミネーション
ツリー

※未成年の人は保護者・引率者同伴

■問い合わせ

まるがめアートフェスティバル2016事務局 ☎22-7108

メール：marugameartfestival@gmail.com



じゃんご情報掲示板

～丸亀じゃんごメーション～

市観光協会 ☎22-0331

二代目丸亀市専属住みます芸人丸亀じゃんごです！
本格的に長袖を着る季節です。安場は去年大量に服を捨ててしまっているものありません！どうする安場！

「味に自信無し！丸亀じゃんごの魂うどん！」



意を決してうどんづくりに挑戦！味に自信はございませんが、一生懸命作ります。

日時：11月20日(日)

場所：丸亀城内(キャッスルフェスタにて)

かけうどん 200円
天守閣半券提示で100円



「じゃんごジャンゴ Django」

月1回の新ネタライブ！
ゲストも交えてのトークコーナーや漫才などをお楽しみください。

日時：11月26日(土) 午後5時

場所：生涯学習センター
2階大広間

入場無料

丸亀じゃんご Twitter：@ronny1023 (北村敏輝)
@nori2_inakappe (安場泰介)

健全な国民健康保険制度を維持 医療費の節約にご協力を!!

保険課
☎24-8842

国民健康保険の医療費は、皆さんが納める保険税で賄われています。必要なときに誰もが医療を受けられる「国民皆保険制度」を守っていくためにも、適正受診を心掛けましょう。

医療費節約のポイント

その1 ジェネリック医薬品を上手に活用しよう!

有効成分が新薬と同等で安価な薬です。利用については、医師や薬剤師に相談しましょう。

その2 正しい食生活・運動・休養・ストレス解消を心掛けよう!

生活習慣病やメタボの予防・改善にはバランスのよい食事、こまめに体を動かす、休養、心と体のバランスが大切です。

その3 柔道整復、マッサージ、はり・きゅうの施術に保険が使える場合を正しく理解しよう!

保険適用となる柔道整復の施術は、捻挫・挫傷・打撲と、応急処置で行う骨折・脱臼(応急処置後の施術は医師の同意が必要)に限られ、慢性的な症状や肩こり、筋肉疲労は適用外です。マッサージ、はり・きゅうは、医師の同意書などがある場合に限られ、疲労回復や慰安、疾病予防は適用外です。

その4 年一回は健診を受けよう!

生活習慣病は、自覚症状がありません。特定健診やがん検診、人間ドックを受け、病気の予防や早期発見に努めましょう。



その5 かかりつけ医を決め、医療機関のハシゴ受診や休日・夜間のコンビニ受診は控えよう!

同じ病気で複数の医療機関を受診したり、軽い症状で休日や夜間に受診したりするのは医療費の無駄遣いになるだけでなく、体にも負担がかかるので控えましょう。

その6 かかりつけ薬局を持ち、お薬手帳を活用しよう!

薬の重複や危険な飲み合わせによる副作用などを未然に防ぎ、薬歴や体質などを把握して適切なアドバイスをしてくれるかかりつけ薬局を持ち、お薬手帳を有効に活用しましょう。

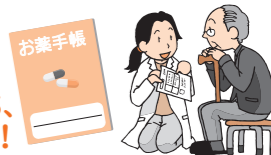

～薬剤併用禁忌について～

「飲み合わせの悪い薬」を併用すると、作用の減弱、副作用の増強など体に悪い影響が出る恐れがあります。新たに別の科の病院にかかった時は、現在飲んでいる服薬状況を医師に必ず伝えましょう!

夜間の急な病気のときは、救急電話相談を利用しよう!

●受付時間：午後7時～翌日午前8時

◎小児救急 #8000または☎087-823-1588

◎成人救急(15歳以上) ☎087-812-1055

「暮らしの総合行政相談所」を開設します

13の機関が参加しますので、様々な分野のご相談や複数のご相談に便利です。

例えば、こんなご相談はありませんか？

- 土地と家を相続したけれど、**名義変更**はどうすればいいの？
- 土地の**境界**のことで困っている……
- 相続や贈与にかかる**税金**の仕組みは？
- どうすればいいの？
- 年金**を私は何歳から、いくら受けられるの？
- 道路**に段差や穴があって危険……
- 働くルール**(雇用保険など)について教えてほしい……
- 遺言**の手続きは？
- 防犯、交通安全、DV、ストーカー**について相談したい……
- 介護**のことで悩みがある

※このほかに暮らしのなかで困っていることがある人はお気軽にご相談ください。

●日時：11月16日(水) 午前10時半～午後3時半 ●場所：ひまわりセンター4階

【ご注意ください】

- ①当日の受付：午前10時～午後3時15分(混雑具合により時間変更あり)
- ②予約：弁護士相談のみ事前電話予約が必要。
11月14日(月) 午前8時半～午後5時15分 ☎087-831-3103 ※先着順。定員になり次第終了。
- ③相談時間：30分以内(弁護士と司法書士への相談は25分以内)
- ④年金のご相談には、運転免許証、年金手帳など、本人確認できるもの(顔写真のないものは2点)をお持ちください。

参加機関(略記) 香川県、県警察本部、丸亀市、年金機構、弁護士会、司法書士会、行政書士会、税理士会、社会保険労務士会、土地家屋調査士会、市社会福祉協議会、行政相談委員、四国行政評価支局

●問い合わせ：総務省四国行政評価支局 ☎087-831-3103

9.18~10.3



「丸亀うちわ」の技術をラオスに

ラオスからうちわの研修員4人が丸亀市を訪れ、「より美しいうちわ作りを勉強して母国に広めたい」とおよそ2週間「うちわの港ミュージアム」などで丸亀うちわ製作の技術研修を受講しました。

10.1



丸亀の特産品「骨付鳥」をPR

10月10日の「丸亀とつとの日」に先駆け、JR丸亀駅南口広場で、焼きたての骨付鳥100本が参加者に振る舞われました。また、市のキャラクター「とり奉行骨付じゅうじゅう」の誕生日会では、多くの親子連れでにぎわいました。

9.25



シャッターアートin富屋町商店街

穴吹デザインカレッジの学生らが、丸亀市中心部の富屋町商店街で、空き店舗のシャッターに「平成のこんぴら街道」をイメージした絵を描きました。おじよも伝説、中津万象園、飯野山などが描かれ、道行く人を楽しませています。

10.8



「瀬戸内国際芸術祭2016」秋会期

本島泊港で開会式が行われ、秋会期がスタートしました。本島の各所に展示された現代アート作品や関連イベント、島から見える景色などに、多くの人が魅了されました。



現存天守12城も交流を

「繋げよう！藩校の人づくりを地方創生に」をテーマに、第14回藩校サミットが、11月26日に市民会館で行われます。藩校とは、江戸時代に諸藩が藩士の子弟を教育するために設立した学校です。全国初の藩校は岡山藩校で、1669年設立と言われています。丸亀藩では、5代藩主京極高申の時代に「正明館」が、現在の東中学校的の位置に建てられました。6代藩主京極高朝は、風袋町に「敬止堂」を創設し、武士と庶民、そして当時としては珍しい女子教育に力を注ぎました。藩校は、明治以降の学制の母体となり、近代日本建設の中核となりました。紅葉深まるころ、全国から来られた参加者の皆さんと交流を深めながら、市民の皆さんと一緒に人づくりに取り組んでいきたいと思えます。

知っこん
梶の種

「繋げよう！藩校の人づくりを地方創生に」をテーマに、第14回藩校サミットが、11月26日に市民会館で行われます。藩校とは、江戸時代に諸藩が藩士の子弟を教育するために設立した学校です。全国初の藩校は岡山藩校で、1669年設立と言われています。丸亀藩では、5代藩主京極高申の時代に「正明館」が、現在の東中学校的の位置に建てられました。6代藩主京極高朝は、風袋町に「敬止堂」を創設し、武士と庶民、そして当時としては珍しい女子教育に力を注ぎました。藩校は、明治以降の学制の母体となり、近代日本建設の中核となりました。紅葉深まるころ、全国から来られた参加者の皆さんと交流を深めながら、市民の皆さんと一緒に人づくりに取り組んでいきたいと思えます。

こんにちは
皆さん

市長 梶 正治

リノベーションで生まれ変わる

丸亀市は古い歴史を誇る街です。特に中心市街地には、古い木造建築がたくさんあります。その中には、利用されずに休眠資産になっているものもあります。これが増えると、地域の活気もなくなってしまう。そうした悩みを解決する有効な手法が、「リノベーションまちづくり」です。古い建物を壊すのではなく、改装によって生まれ変わらせ、人が行ってみたくするような魅力的なテナントに貸し出すものです。不動産所有者にも、若い（資金のない）起業家にも、丸亀市の魅力にも「三方よし」の取り組みです。

まちの活性化に取り組んでいる若手職員の発案と熱意が、いまや地方創生の一つの柱として実現しようとしています。皆さんも参加してみませんか。

「繋げよう！藩校の人づくりを地方創生に」をテーマに、第14回藩校サミットが、11月26日に市民会館で行われます。藩校とは、江戸時代に諸藩が藩士の子弟を教育するために設立した学校です。全国初の藩校は岡山藩校で、1669年設立と言われています。丸亀藩では、5代藩主京極高申の時代に「正明館」が、現在の東中学校的の位置に建てられました。6代藩主京極高朝は、風袋町に「敬止堂」を創設し、武士と庶民、そして当時としては珍しい女子教育に力を注ぎました。藩校は、明治以降の学制の母体となり、近代日本建設の中核となりました。紅葉深まるころ、全国から来られた参加者の皆さんと交流を深めながら、市民の皆さんと一緒に人づくりに取り組んでいきたいと思えます。

似顔絵
飯山北小5年
山崎 駿さん



昔からある遍路道の道標

風袋町のほぼ中心にあるわが家の前の通りは、昔からの遍路道で、明治の年号の入った石の道標が立っています。歩いて旅をした時代、町から町への道でもあった遍路道には人通りがあつて、店が集まつたのかと思ひますが、私が城北小学校へ上がった昭和11年ごろは、建ちの低い瓦葺の店がぎっしりと並んでいました。豆腐屋、せんべい屋、桶屋、酒屋、畳屋、餅屋、うどん屋、八百屋、魚屋、呉服屋、自転車屋、煙草屋、指物大工、菓子屋、仏壇屋、時計屋、布団屋、文房具屋、お好み焼き屋、刀の研ぎ屋や銭湯などが連なつていて、何でも揃いました。また、店先に立っているいろいろな職人さんの手仕事を見るのも楽しかったです。人通りは多くは

昭和4年生
わが風袋町の思い出

風袋町 片山 重和さん

この通りの移り変わりを眺めてきた遍路道の道標に、昔の様子を聞いてみたいものです。

この通りの通りは、何となくのんびりとしたムードで、今から考えると、戦争が始まる前の平和で良き時代であつたと思ひます。家から少し離れたところに寺子屋の跡や、親の敵討ちがあつたという石碑とかがあつたのを感じています。

なかつたです。が、自転車で来る遠方の客もあつて、衣料品を扱っていた父の店は、比較的安定していたと思ひます。町内で時々「寄り合い」をしているのを見ましたが、互いに資金繰りを助け合う無尽講（参加者が毎月定額を積み立て、希望者は一定の条件で自分の満額分を先借りできる）や納税積み立てなどをしていたようです。また、色々な物売りも来ていました。さお竹売り、傘の修繕屋、煙管の掃除や竹の部分の取替えをする「らお替え（羅字屋）」が蒸気でピーと音を立てて通っていたのが印象に残っています。

昭和45年ごろ古い瓦葺の通り（わが家2階から）

「よみがえる快天山古墳発掘の記憶」座談会
—昭和25年次発掘参加者の記憶を辿って—

参加者募集

先着50人（無料）

日時 11月13日(日) 午後1時半～3時半
場所 栗熊コミュニティセンター 2階
内容 綾歌町にある「国指定史跡快天山古墳」は、昭和25年（1950年）に発掘調査が行われ、石棺3基や副葬品が見つかり、全国的にも注目されましたが、その記録は、時代的なこともありわずかしか残っていません。そこで、当時発掘調査に携わった人たちからお話を聞いて、今後の古墳の整備と保存に役立てるため座談会を開きます。

問い合わせ 文化財保護課 ☎22-6278
メール: bunkazai@city.marugame.lg.jp

いつも笑顔で!

140
宮田フミ子さん
(垂水町・80歳)

垂水の婦人消防隊の指揮者として、全国操法大会で入賞。「体を動かすことが大好き」と笑顔。「去年まで42年間、家業の厨房用品販売業で、粉骨砕身がんばりました」その間、レクリエーション公認指導者として、市内の色々な団体や施設でお年寄りや子どもたちの「体を動かす遊び」のボランティアを30年。また、民謡を始めて20年、今2つのコミュニティで、新しい丸亀城の愛唱歌に振り付けて民謡の指導などで大忙しの毎日。「合言葉は『絆』です」「お体大切に」(中年明)

で42年間、家業の厨房用品販売業で、粉骨砕身がんばりました」その間、レクリエーション公認指導者として、市内の色々な団体や施設でお年寄りや子どもたちの「体を動かす遊び」のボランティアを30年。また、民謡を始めて20年、今2つのコミュニティで、新しい丸亀城の愛唱歌に振り付けて民謡の指導などで大忙しの毎日。「合言葉は『絆』です」「お体大切に」(中年明)

11月

暮らしのカレンダー

《夜間の救急電話相談》

午後7時～翌朝8時 発熱など急病のときの対応について、看護師が電話で相談に応じます。

一般：☎087-812-1055

小児：☎#8000 か ☎087-823-1588

当番医は変更することがあります。内容などは、「医療ネットさめき」で確認できます。QRコード



休日当番医

3日(祝)	内 今田医院 国 こはし内科耳鼻咽喉科	☎28-7526 ☎28-6110
6日(日)	内 瀬戸内クリニック 脳 岸川脳神経外科	☎28-1511 ☎25-2828
13日(日)	内 三谷医院 外 しげのぶ医院 泌 津森クリニック	☎22-4719 ☎86-6355 ☎21-1212
20日(日)	内 小山クリニック 外 中野外科胃腸科 眼 みさき眼科クリニック	☎58-4976 ☎25-2525 ☎98-7773
23日(祝)	内 辻松外科内科医院 内 楠原内科医院 外 大西外科医院	☎22-6718 ☎86-3005 ☎22-5627
27日(日)	内 厚仁病院 整 川井整形外科クリニック	☎23-2311 ☎23-4010

【歯科】	診療時間 午前9時～正午
6日(日)	丸尾歯科医院 ☎86-5757
13日(日)	やまぐち歯科医院 ☎28-7778
20日(日)	いまい歯科クリニック ☎58-1212
27日(日)	三崎歯科クリニック ☎98-1567

健康行事

●こころの健康相談 (要予約 ☎24-8806)		
24日(木)	ひまわりセンター	午前9時半～11時半
●栄養相談 (要予約 ☎24-8806)		
7日(月)	ひまわりセンター	午後1時半～3時半
28日(月)	飯山総合保健福祉センター	
●理学療法士による相談		
8日(火)	飯山総合保健福祉センター	午前9時半～11時半
●歩行プール夜間説明日 (前日午前中までに要予約 ☎24-8806)		
8日(火) 男性	飯山総合保健福祉センター	午後6時～7時
18日(金) 女性		
●すこやか体操教室(腰痛)		
9日(水)	飯山総合保健福祉センター	午前10時～11時半

母子保健行事

●マイナス1歳から始まる子育て講座《プレバママ・シニア世代編》		
4日(金)	飯山総合保健福祉センター	午前9時半～11時半
●マイナス1歳から始まる子育て講座《フレッシュバママ編》		
18日(金)	ひまわりセンター	午前10時～11時半
●離乳食講習		
17日(木)	綾歌保健福祉センター	午前10時～11時半
30日(水)	ひまわりセンター	
●3か月児健康診査		
22日(火)	ひまわりセンター	午前9時半～10時半
25日(金)	飯山総合保健福祉センター	
29日(火)	ひまわりセンター	
●1歳6か月児健康診査		
10日(木)	ひまわりセンター	午後1時半～2時半
16日(水)		
24日(木)		
●3歳児健康診査		
2日(水)	綾歌保健福祉センター	午後1時半～2時半
9日(水)	ひまわりセンター	
17日(木)		

11月の市税など
納付は便利な口座振替で
国民健康保険税/5期分 介護保険料/4期分
後期高齢者医療保険料/5期分
(納期は11月10日～30日)

暮らしの相談

●人権相談		
9日(水)	市役所	午前10時～午後3時
●行政相談		
7日(月)	市役所 飯山市民総合センター	午前10時～正午
18日(金)	栗熊コミュニティセンター	
●行政書士相談 (予約可 ☎087-866-1121)		
17日(木)	市役所	午前9時～正午
●定例農家相談		
7日(月)	市役所	午前9時～正午
10日(木)	栗熊コミュニティセンター	
28日(月)	飯山市民総合センター	
●障がい者(児)相談 (要予約 ☎24-8805)		
17日(木)	市役所	午前9時半～11時半
●発達障がい児個別相談 (要予約 ☎85-6613)		
4日(金)	市役所西館2階 こども未来部分室	午前9時～正午 午後1時～4時
16日(水)		
21日(月)		
29日(火)		

2016. November

日	月	火	水	木	金	土
		1	2	3	4	5
6	7	8	9	10	11	12
13	14	15	16	17	18	19
20	21	22	23	24	25	26
27	28	29	30			

●よろず丸亀サテライト(無料経営相談所) (要予約 ☎24-8844)			
24日(木)	ひまわりセンター	午前9時～午後5時	
●弁護士無料法律相談 (要予約 ☎35-8891) 受付開始			
5日(土)	ひまわりセンター	午前9時～午後0時20分	10/17から
18日(金)		午後1時20分～4時40分	11/7から
次回12月3日(土)の相談は、11月21日(月)から受付開始			
●無料法律相談 (要予約 ☎22-5700)			
8日(火)	ひまわりセンター	午前9時～正午 【定員:各回6人】	
10日(木)	飯山総合保健福祉センター		
16日(水)	綾歌保健福祉センター		
●司法書士相談 (要予約 ☎22-5700)			
22日(火)	ひまわりセンター	午前9時～正午	
●介護相談 (要予約 ☎22-5700)			
9日(水)	飯山総合保健福祉センター	午前9時～正午	
●空き家相談 (要予約 ☎24-8836) 受付開始			
18日(金)	市役所	午前9時～正午	11/4から

	相談日(祝日を除く)	相談場所	時間
市民相談 (電話相談不可)	月～木曜、第5金曜日	市役所	午前9時～正午・ 午後1時～4時
	第1・3金曜日	栗熊コミュニティセンター	
	第2・4金曜日	飯山市民総合センター	
交通事故相談	火曜、第5金曜日	市役所	午前9時～正午・ 午後1時～4時
	第1・3金曜日	飯山市民総合センター	
	第2・4金曜日	栗熊コミュニティセンター	
問い合わせは、市民相談室 ☎35-8891			

- その他の相談
- 無料税務相談＝毎週月曜(午後1時～3時)・四国税理士会丸亀支部 ☎22-0041
 - 少年相談＝平日・少年育成センター ☎0120-734970
 - 家庭児童相談・女性相談・母子自立支援相談＝平日・子育て支援課 ☎24-8808
 - ボランティア相談＝平日・丸亀市社会福祉協議会 ☎22-5700

■問い合わせ・申し込み

健康行事	健康課 ☎24-8806
母子保健行事	
行政相談	市民相談室 ☎35-8891
弁護士無料法律相談	
行政書士相談	県行政書士会 ☎087-866-1121
無料法律相談	
司法書士相談	社会福祉協議会 ☎22-5700
介護相談	
障がい者(児)相談	福祉課 ☎24-8805
人権相談	人権課 ☎24-8811
定例農家相談	農業委員会 ☎24-8826
空き家相談	環境安全課 ☎24-8836

資料館だより ☎22-5366

資料館移転のお知らせ

資料館は、耐震補強工事などのため、工事完了まで休館しています。現在、資料館事務所は旧平山保育所(北平山町2丁目1-25)に移転しています。展示以外の業務は、下記のとおり実施しています。

業務日＝月曜～金曜(祝日を除く)
業務時間＝午前8時半～午後5時15分

BOAT RACE まるがめ

まるがめボート 検索

BOATRACE まるがめホームページ
www.marugame-kyotei.jp

11月	1	2	3	4	5	6	7	8	9	10	11	12	13	14	15	16	17	18	19	20	21	22	23	24	25	26	27	28	29	30
丸亀開催(ナイター)																														
場外発売																														

※GII芦屋 モーニング ティー ナイター ※日程は変更になる場合があります。

まちづくりのお手伝い!! ～ボートレース事業の収益は、住民福祉の向上に役立てています～

市民会館 ☎23-4141 (火曜休館)
URL http://www.marugame-hall.org/

アイレックス ☎86-6800 (水曜休館)
URL http://www.marugame-ilex.org/

《市民会館》 要整理券 《市民会館》

作曲家「三善見を偲ぶコンサート」
11月13日(日) 午後2時開演
丸亀市にゆかりのある作曲家、故三善見さんの曲を中心とした合唱や演奏など
①合唱 丸亀市立岡田小学校 丸亀市立東・南中学校合同合唱団
②マリンバ 臼杵美智代
③オーケストラ 丸亀シティフィルハーモニックオーケストラ(MCO)

冬祭典・イルミネーション点灯式
11月25日(金) 午後6時開演

2016まるがめ第九演奏会
12月18日(日) 午後2時開演
演奏＝瀬戸フィルハーモニー交響楽団
指揮＝松岡 究
独唱＝中川郁文(ソプラノ)、梶谷菜里子(アルト)、鳥谷明夫(テノール)、熊谷建之介(バリトン)

●入場料＝一般2000円(自由席) 高校生以下1000円(自由席)

MIMOCA 丸亀市猪熊弦一郎現代美術館 ☎24-7755
URL http://mimoca.org

「金氏徹平のメルカトル・メンブレン」
11月6日(日)まで開催中 ※会期中無休
開館時間：午前10時～午後6時(入館は午後5時半まで)
クローゼットパフォーマンス
スカルプチャーのオバケ(積み木、雪だるま、パルクード)
日時＝11月6日(日) 午後3時 場所＝同館3階展示室C
料金＝無料(要観覧券チケット)
金氏徹平とcontact Gonzoが展示室でパフォーマンスを行います。展覧会期間中に変化を続けてきた展示の最終形を目撃ください。

次回展覧会
猪熊弦一郎展「私の履歴書」後編 東京/ニューヨーク
11月19日(土)～平成28年2月12日(日)
※開館記念日 11月23日(祝)は観覧料が無料です。
※11月7日(月)～18日(金)は展示替えのため休館となります。

行政情報便

時日時 場所 対象 定員 内容
 料金 他 その他 申 申し込み 問 問い合わせ
 ㊦=綾歌市民総合センター
 ㊧=飯山市民総合センター
 ㊨=コミュニティセンター

募集

ふるさと健康ウォークin丸亀

時 11月23日(祝)午前9時開会式
 所 丸亀城内資料館前芝生広場
 内 Aコース：飯野山登山
 ①飯野町側から登山(約15km)
 ②飯山町側から登山(約16km)
 Bコース：中津万象園方面(約10km)
 料 無料
 他 弁当、雨具など持参
 申 11月18日(金)までに、スポーツ推進課 ☎24-1392

健やかまがめ21講座(食事グループ)

●お米アドバイザーによるお米の雑学講座
 時 11月21日(月)午前9時半～11時
 所 ひまわりセンター3階会議室1
 対 市内在住の成人
 定 50人(申込順)
 講師=JA香川県・中村尚人さん
 料 無料
 申 11月7日(月)～15日(火)に、健康課 ☎24-8806

男性のための運動教室

時 11月21日(月)～平成29年3月6日(月)の毎週月曜のうち、月2～3回・午後1時半～3時(計12回)
 所 ひまわりセンター4階

市の動き	10月1日現在(前月比)
人口	110,101人(-35)
男	53,263人(-40)
女	56,838人(+5)
世帯数	44,301世帯(-7)

※現在の値は平成27年国勢調査速報値から計算しています。確報値公表後、再計算します。

交通事故(9月)	
事故	63件
死者	0人
負傷者	75人

救急・火災件数(9月)	
救急出動	390件
火災の発生	2件

～国民年金基金相談会～
 日時：11月4日(金)午前10時～午後3時 問い合わせ：県国民年金基金
 場所：市役所本館1階西相談室 (☎0120-65-4192)

対 市内在住の65歳以上の男性(運動するのに支障のない人)
 定 20人(申込順)

内 理学療法士などによる効果的な運動などの注意点やポイントを紹介
 料 無料
 他 運動できる服装、靴、タオル、飲み物持参
 申 11月7日(月)～16日(水)に、地域包括支援センター ☎24-8933

からだが喜ぶ地産地消お料理教室

県産ブランドの「オリーブハマチ」、「おいでまい」と、地元でとれた旬の野菜を使った、体に優しくおいしい料理にチャレンジしてみませんか。
 時 11月19日(土)午前10時(午前9時40分受付開始)
 所 ひまわりセンター3階調理室
 対 市内在住の独身男女各20人(先着順)
 料 無料
 他 エプロン、三角きん持参
 申 11月11日(金)午後5時までに、農林水産課 ☎24-8845



催し

バードウォッチング

時 12月3日(土)午前9時～11時半
 所 綾歌森林公園
 定 30人(申込順)
 料 無料
 他 小学生以下は保護者同伴
 申 11月18日(金)までに、環境安全課 ☎24-8836



生涯学習センターから

①命を守る地震防災とは
 時 11月12日(土)午後2時半～3時半

所 生涯学習センター5階視聴覚教室
 講師=香川大学教授・野田茂さん

料 無料
 ②樹木医さんの教室「お城の木探検2」
 時 11月23日(祝)午後1時半～3時半
 所 同センターロビー集合→丸亀城
 講師=樹木医・高橋瑞貴さん
 料 無料
 ③演劇を使った表現の教室
 ～ものがたりをつくってみよう～
 時 11月26日(土)、27日(日)午後1時半～3時半

所 同センター2階大広間
 対 小学生
 講師=四国学院大学助教・仙石桂子さん
 料 500円
 申 ①②③とも同センター ☎23-1091

飯山総合学習センターから

●第2回フォトコンテスト夏部門入選作品展示
 時 11月2日(水)～13日(日)
 所 同センター1階ギャラリー
 内 残しておきたい飯山の四季・生活文化
 ①和紙ちぎり絵講座「円寿の酉」
 時 11月26日(土)午前9時半～正午
 所 同センター2階和室



定 15人
 講師=吉田幸代さん
 料 1080円
 他 はさみ持参
 ②親子ふるさと料理
 時 11月13日(日)午前9時半

所 同センター2階調理室
 対 小学生と保護者
 定 15組
 講師=松永美恵子さん
 料 1300円
 他 エプロン、三角きん、手拭きタオル、筆記用具、タッパー持参
 問 ①②とも同センター ☎98-3319



「上田 誠仁」講演会

(山梨学院大学陸上競技部監督)
 「遥かなる夢に向かって
 ～限りなき挑戦～」
 時 11月27日(日)午後1時半開演
 所 生涯学習センター3階ホール
 料 無料
 問 少年育成センター ☎22-6886



クリントピア丸亀から

●第34回リサイクルフェア
 時 11月6日(日)午前9時半～午後1時半
 内 リユース品の有料提供、屋外フリーマーケット、リユース図書の販売、リサイクル古布工作体験など
 他 準備のため、11月4日(金)、5日(土)は臨時休館。リサイクル自転車の有料提供はありません。

●リサイクル工作・ポスター展
 小・中学生入賞者の作品展を11月6日(日)まで開催しています。
 他 月曜、祝日休館、臨時休館あり
 ●ガラスで作る赤ちゃんの足型
 時 11月20日(日)、27日(日)(要予約)
 対 足のサイズが12cm以下の赤ちゃん
 料 8000円
 問 クリントピア丸亀 ☎56-1144

児童館から

①うさぎのマスコット
 時 11月6日(日)、13日(日)午前9時～午後4時
 対 幼児親子・小学生
 定 各10人(先着順)
 内 デコレーションボールとフェルトでかわいいうさぎ作り
 ②読み聞かせ
 時 11月10日(木)午前10時半～11時

対 幼児親子
 料 ①②とも無料(申込不要)
 問 同館 ☎23-1091

第20回「いいお産の日」

時 11月6日(日)午前10時～午後3時
 所 岡田コミュニティセンター
 内 出産予定、子育て中の人、家族など
 内 マタニティヨーガ、ベビーマッサージ、沐浴体験、相談コーナーなど
 問 前日までの午前10時～午後5時(平日)は県助産師・中橋さん(☎46-1202)、当日は☎090-9553-4032

東小川児童センターから

●ハンドメイド
 時 11月12日(土)午後3時～4時
 内 幼児と保護者、小学生
 定 15人
 内 飛ぶおもちゃを作って遊ぶ
 料 一人100円
 講師=伊藤早代さん

●親子バスツアー
 時 11月18日(金)午前10時～午後3時
 所 同センターからさぬきこどもの国(高松市)へ
 内 幼児と保護者
 定 45人
 料 無料
 他 昼食、飲み物、おやつなど持参
 申 同センター ☎56-8778



お知らせ

平成29年度保育施設新入所児の受け付け

12月1日(木)～12月(土・日曜を除く)に市役所本館、12月5日(月)は(㊦)、12月6日(火)は(㊧)で新年度の保育所・認定こども園など(2号、3号認定児)の入所申し込みを受け付けま

す。あわせて保育認定の申請も必要。上記期間中であれば、受付日の優先順位はありません。入所申込書などは、11月14日(月)以降に幼保運営課、(㊦)、各保育施設にあります。

なお、保育認定は保育施設を利用できる要件を満たしていることの認定なので、認定を受けても希望保育施設に入所できるとは限りません。詳しくは、広報丸亀12月号をご覧ください。
 問 幼保運営課 ☎35-8892

丸亀市議会 議会報告会

丸亀市議会では、市民に開かれた議会を目指し、議会報告会を開催します。
 時 11月15日(火)午後6時半
 所 ひまわりセンター4階 郡家コミュニティセンター 飯山市民総合センター4階
 問 議会事務局 ☎24-8828



平成28年度丸亀市戦没者追悼式

時 11月20日(日)午前10時
 所 市民会館大ホール
 内 戦没者のご遺族
 問 福祉課 ☎24-8873

健康課から

《飯山総合保健福祉センターの老人健康施設(お風呂)が再開》
 浴室天井改修工事が終了したため、11月7日(月)からお風呂が使用できます。
 《高齢者肺炎球菌予防接種 実施医療機関が追加されました》
 10月から武岡皮膚科クリニック(原田町)でも受けられます。医療機関へ直接お問い合わせください。

■内科・胃腸内科・内視鏡内科・腎臓内科・透析内科

宮野病院

丸亀市中府町4-13-28 TEL22-3171
<http://www.miyano-hp.com>

- 特別養護老人ホーム 青の山荘
- 特別養護老人ホーム 宝樹リノ
- 介護老人保健施設 あおのやま
- 養護老人ホーム 綾歌荘
- グループホーム あやうた
- デイサービス くりくま

関連施設

お近くの行政書士にご相談を!

行政書士は、さまざまな許認可や届出、遺言や相続、契約などの相談から書類作成まで全力でサポートします!

待ってるニャ

各種許認可申請・相続業務・成年後見・国際業務等のことなら

香川県行政書士会 中讃支部

TEL(087)866-1121
 (香川県行政書士会事務局)

丸亀テニスクラブ

宇多津インドアテニスクラブ スクール生募集中!

広報持参で「体験無料」入会後に特典あり!
 さらに、体験当日入会者は入会金(3,240円)無料!
 ※特典は丸亀店にてご利用ください。

1期(2カ月)受講料 半額!!
 土日平日ナイター 24,408円(税込)
 ※時間帯に応じて金額が変わります。
 ※2期(4カ月)継続の方に限りです。
 ※P+S40、KD、Jr強化クラスは対象外。

丸亀 テニス でネット検索! ※期間 H28/11/30まで

エアコン付き! インドアコートで日焼けなし!
 インドアコート3面・アウトコート9面
 丸亀市川西町南2 TEL&FAX 0877-28-7219

アイエスエフネットライフ丸亀 ご家族と語る会(事業説明会)

障がいを持っていることで、将来に不安を感じたことはありませんか。企業への就職を志望したいと考えたことはありませんか。このようなお悩みをお持ちの方に、アイエスエフネットライフ丸亀の考えや取り組みをお話します。

日 時 11月8日(火) 午後1時半～3時
 以後、毎月第2火曜に開催予定
 場 所 同丸亀事業所(通町115-1)
 対 象 障がい者とその家族や支援者など
 定 員 30人(申込順)
 申し込み 同事業所(85-3584)

参加無料

みんなの 掲示板

時日時場所 対応資格対象
 定員 内容 料金 金 他その他
 申し込み 問い合わせ

お知らせ

全国三斉「女性の人權
 ホットライン」強化週間

時 11月14日(月)～20日(日)午前8時
 午後7時(土・日曜は午
 前10時～午後5時)
 電話番号 〆〆0570-070
 1-810
 相談員 〆人権擁護委員および高
 松法務局職員
 高松法務局人権擁護部第一課
 (〆087-815-5311)

多重債務者相談窓口

借金問題で悩んでいる人のた
 めの無料相談窓口です。必要に
 応じて、弁護士や司法書士への
 引き継ぎも行っています。
 時 月～金曜(祝日、年末年始を

除く) 午前9時～正午、午後
 1時～5時
 所 四国財務局(高松市)
 問 同局多重債務者相談窓口(〆
 087-8311-2155)

土器川で刈草の現地焼却

時 11月から平成29年1月未まで
 (天気のよい日)
 所 土器川堤防・河川敷(飯山町
 西坂元・東小川)綾歌町岡田
 西、垂水町)
 問 香川河川国道事務所土器川出
 張所(〆201-8318)

踏切事故防止キャンペーン

踏切事故の原因のほとんどが、
 直前横断と停滞です。踏切を横
 断するときは、マナーを守りま
 しょう。
 時 11月1日(火)～10日(水)
 スローガン 〆行きたいと はや
 る心に 〆断機を
 問 四国運輸局鉄道部(〆087
 1-82511180)

11月はSマーク標準営業約款 普及登録促進月間

Sマーク登録店は、「安全」
 「安心」清潔を
 約束する信頼でき
 るお店です。
 問 県生活衛生営業
 指導センター
 (〆087-86213334)



催し

社会人学校見学会

時 11月12日(土)、12月10日(日)午前
 10時～11時半
 所 香川短期大学(宇多津町)
 対 介護福祉士に関心のある社会人
 内 社会人優遇制度説明、キャン
 パス見学、個別相談など
 申 不要(当日同校へ)
 問 同校(〆491-8702)

吹奏楽「シンフォニックウィンド KAGAWA」定期演奏会

時 11月20日(日)午後2時開演
 所 アイレックス
 内 もののけ姫、森の贈り物、地
 底旅行などの曲を演奏
 料 500円、高校生以下無料
 問 同楽団ホームページ([http://
 www.pjara.net/s-w/index.htm](http://www.pjara.net/s-w/index.htm))

第3回丸亀ハルフェスティバル

「食」を通じて姉妹都市・サン
 セバスティアン市との架け橋に。
 時 11月19日(土)午後3時～9時
 所 富屋町商店街
 内 ピンチョスなどのスペイン料
 理やワインを楽しむグルメリ
 ベント。ビールやソフトドリ
 ンクもあり
 問 シャッターをあける会・矢野
 さん(〆090-10031
 9238)

善通寺看護学校学生祭 公開講座

時 11月19日(土)午前10時半～11時半
 所 四国こどもとおとなの医療セ
 ンター附属善通寺看護学校
 内 演題「災害時に多いエノミミ
 症候群を防ぐには」
 料 無料
 問 同校(〆621-3088)

第7回尾崎史彦と ギターに集う仲間たち

クラシックギター
 アンサンブル無料発表会
 時 11月13日(日)午後1時半開演
 所 飯山北コミュニティセンター
 問 尾崎さん(〆090-1776
 913709)

すこけ狂言ばなしすてん オヒヤヒヤおきさ〜がり

時 11月5日(土)午後1時半開演
 所 飯山総合保健福祉センター
 対 子どもから大人
 内 幼児から楽しめる狂言
 問 申込方法など詳しくは、NP
 O法人さめきす〜ムシアター
 (〆251-0091)

香川高等専門学校 入学者募集説明会

時 11月13日(日)午後2時～4時
 所 市民会館2階

国際ソロプチミスト丸亀 第35回チャリティバザー

時 11月27日(日)午前10時～午後4時
 所 市民会館中ホールほか
 内 物品販売、喫茶コーナー、展
 示即売
 料 入場は無料
 問 七座さん(〆221-6323)

第28回MOA美術館 丸亀市児童作品展

時 11月19日(土)20日(日)午前9時～
 午後4時
 所 市民会館第2・3会議室
 料 無料
 問 岬さん(〆231-5657)

香川労災病院公開健康講座

時 12月7日(水)午後1時半～3時
 所 同病院管理棟3階
 内 変形性関節症について
 料 無料
 他 講師は、同病院第3整形外科
 門田弘明部長
 問 同病院総務課(〆231-31
 11)

四国職業能力開発大学校 オープンキャンパス

時 11月13日(日)午前10時～午後0
 時半
 内 高校生と保護者
 対 入試対策講座、キャンパス見学
 問 同校(〆241-6255)

丸亀市福祉ママ会議連合会 チャリティバザー

収益は、障がい者・高齢者児
 童福祉施設への訪問奉仕活動な
 ど、地域福祉の向上に役立てます。
 時 12月4日(日)午前9時～午後1時
 所 ひまわりセンター4階
 内 食料品、衣料品、日用雑貨な
 どを出展
 問 市社会福祉協議会(〆221
 5700)

第55回四国学院大学祭

時 11月12日(土)、13日(日)
 所 四国学院大学
 内 お笑いライブや、ファイヤーダ
 ンサー・サーカスアーティスト
 によるパフォーマンスなど
 問 同大学生支援センター(〆
 621-3966)

募集

那家剣道少年団員

時 毎週月・土曜午後6時～8時
 所 那家小学校新体育館
 対 幼児～大人
 料 月額2000円
 他 稽古日は自由見学可
 問 日浦さん(〆281-6479)

事前相談 随時開催中
 一目一家族様全館貸し切り
邸宅型家族葬ホール
 丸亀セレモホール 花水木
 丸亀市郡家町3151-1 まごころ はなみずき
0120-056-873

下水道 接続工事 点検・清掃 浄化槽
 廃棄物 収集・運搬 パイプのつまり 高圧洗浄
 エアコン・エコキュートの施工
 四国化成グループ
シコク環境ビジネス
 丸亀市を応援します。
0120-28-8308

医療法人社団 秀聡会
こはし内科・耳鼻咽喉科
 丸亀市郡家町234番地
 TEL:(0877)28-6110

診療時間	月	火	水	木	金	土
午前8:30~12:00	●	●	●	/	●	●*
午後2:30~6:00	●	●	●	/	●	/

*土曜は午後1:30までの診察です
 木曜、日、祝祭日は休診です

運動不足、生活習慣病予防、腰痛・膝痛対策に
**あなたに合ったプログラムが
 きっと見つかります**
 会員募集中心!!
 ヨーガ 水中ウォーキング 健康体操
 筋トレ エアロ
**2016秋の
 キャンペーン**
 入会金0円
 11/1~12/30
 詳しくはお気軽にお問合せください!
レディネススポーツクラブ
0120-28-6811 丸亀市郡家町1556-1

募集

「順正館」剣道スポーツ少年団
所 順正館道場(飯野町)
対小学生以上
料月額2000円
(入会金3000円)



ノルディックウォーク体験会
時 ①11月27日(日)②12月25日(日)
前9時~11時
所 土器川生物公園



太極拳教室受講生
時 11月11日~12月23日の毎週金
曜午前10時~11時半(全7回)

お楽しみ手芸講座「千支・酉」
時 11月17日(木)午前10時
所 市民会館
定 20人(申込順)
料 5000円(受講料)

所 スペース114(本町)
定 15人
料 650円
他 裁縫道具持参
申 吉田さん(☎080-566-10913)

第5回綾歌三山ハイキング

時 11月19日(土)午前8時集合
所 綾歌森林公園多目的研修棟
内 ①高見峰コース(要昼食)
②城山~猫山コース
③城山~滝の道コース
ゴール後、軽食接待あり
料 500円(当日集金)
申 岡田川ミニセンター(☎86-3001)

丸亀歩き遍路交流会

時 11月23日(祝)午前8時
所 JR丸亀駅集合
定 20人(申込順)
内 本山寺、宇賀神社、高瀬大坊
市を含む約12kmを歩きます
料 無料(交通費は自己負担)
他 昼食の弁当を持参
申 大岡さん(☎090-497-91201)

高校OBによる野球定期戦

時 11月3日(祝)午後1時
所 四国Cスタ丸亀
内 丸亀城西高校、丸亀高校OB

による試合
料 無料
申 山本さん(☎090-450-210691)

消防設備士(乙種第4類)受験講習

時 12月12日(月)~15日(木)午後6時~9時(4日間)
所 県立高等技術学校丸亀校
対 在職者
定 15人
料 6376円(テキスト代含む)
申 11月27日(日)までに、同校(☎22-2633)

郡家硬式テニスクラブ会員

時 毎週火曜・木曜・土曜・日曜、祝日の午前9時~正午
所 郡家テニスコート(一面)
対 社会人(学生を除く)
料 5000円(年会費)
他 年5回の楽しいイベントあり
申 活動時間中に直接コートへ行くか、事務局(☎090-2827-4177)

「三三三笑」メガ

時 毎月第1・3月曜午後1時半~3時(月2回)
所 生涯学習センター4階
料 年会費1000円
申 開催日に直接会場へ
問 同クラブ・山本さん(☎24-1133)

7785)
ボーイスカウト丸亀第2団
時 11月13日(日)午後1時~3時
所 丸亀城内資料館前
対 小学1年生以上の男女(来春入学含む)
問 同団・植野さん(☎25-1413)

親子でリズム遊びをしよう

時 木曜(月3回) 午前10時半~正午
所 蓮池公園内軽運動室
料 月額1200円
申 新婦人津田さん(☎090-1444-1971)

絵手紙を始めませんか

時 火曜(月2回) 午前10時~正午
所 生涯学習センター5階
料 月額1400円
他 日本絵手紙協会公認講師が指導
申 新婦人西岡さん(☎090-6889-1137)



家事家計講習会

時 11月10日(木)午前10時~正午
所 Pikaraスタジアム
料 予約300円、当日500円
他 11月2日(水)、5日(土)も他会場で開催。託児あり(要予約)
問 丸亀友の会(☎55-2171)

健康じゅく! 丸亀市歯科医師会

健康寿命とかがみ合わせ
年をとっても、健康で介護を受けないこと、健康で介護を受けないこと、健康で介護を受けないこと...

図書館へ行こう!

- おはなし会
綾歌=11月12日(土)午前10時半
飯山=11月12日(土)午後2時
中央=11月26日(日)午後3時

「うんこちゃんようちえんへいく」
「アリスのうさぎ」
「日本の伝統&絶景100」

- 11月の休館日
中央図書館(☎22-3746) 3日、14日、23日、28日、30日
綾歌図書館(☎86-5915) 3日、7日、14日、23日、28日、30日
飯山図書館(☎98-2666) 3日、7日、21日、23日、30日

「まるみらい広場」へ行き、秋風が吹かなか、ゆったりとした時間を過ごせました☆(凜)
●ミモカが開館25周年。記念日の11月23日はミモカへ行ってお祝いしましょう(てん)
●投稿コーナーの風袋町。八百屋でお菓子を買っていた幼き頃を思い出しました(S)
●15P・裏表紙「藩校サミット」。丸亀藩は文武両道そして女子教育の先駆。天晴れ(中年明)

歯と口の健康
そのためには「歯と口の健康」がとて大切なことです。最近の厚生労働科学研究では、歯がほとんどなく義歯も使っていない人は、20本以上の歯がある人に比べて1・85倍も認知症になりやすいという結果が出ました。

せんとう 法律事務所
女性弁護士がご相談に対応致します。
TEL0877-85-6070
相談料/1時間あたり1万円+税

三浦内科
みちこ小児科
●内科・消化器内科・循環器科・リハビリテーション科
●小児科・アレルギー科
丸亀市土器町東七丁目886 ☎0877-22-7311

母さん、中学でも100点とれるかなー。
★小6生の「中学準備」個別指導にて11月開始
通常月額15,000円→得月額10,000円(2月まで)
※「成績アップぐっず」進呈中!
ただ塾 TEL(0877)25-2815

花輪・寝台車・葬式一式(会館葬)
(有)花輪のよした
〒763-0082 丸亀市土器町東6丁目195
寝台車受付 24時間(0877)23-5500
Fax(0877)23-7890
吉田葬祭会館
〒763-0082 丸亀市土器町東7丁目153
TEL・FAX(0877)21-5045



広報丸亀

No.140 平成28年(2016)11月号
11月1日発行

●編集と発行 丸亀市役所市長公室秘書広報課
〒763-8501 丸亀市大手町二丁目3番1号

TEL23-2111(代美)
ホームページhttp://www.city.marugame.lg.jp



つな 繋げよう! 藩校の人づくりを地方創生に~

四国
初開催

第14回 全国藩校サミット丸亀大会

入場
無料



京極家家紋
※四ツ目結紋

日時: 11月26日(土)
場所: 市民会館

第1部 午後0時半~1時15分

藩校サミット研修会【講演会】

テーマ: 「京極高朗(琴峰)公と漢詩」

講師: 二松学舎大学教授

加藤 国安さん

第2部 午後1時半~5時

大会式典・記念講演

●記念講演(対談)

直木賞作家 安部 龍太郎さん

長浜城歴史博物館館長

太田 浩司さん

●各藩紹介

●論語素読発表(城北小学校)

●京極発幸舞連演舞(南中学校)

●丸亀高等学校書道部実演

※入場整理券が必要です。
文化観光課、JR丸亀駅内観光案内所、
市民会館に設置しています。

●問い合わせ●
文化観光課内 藩校サミット事務局
☎24-8816

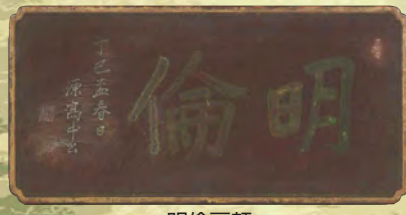

明倫扁額

~藩校サミット丸亀大会開催記念~

「丸亀の藩校と京極家の歴史を学ぼう」

入場
無料

市内の小・中学生が郷土史学習として活用できる、子ども向けの展覧会です。

日時: 11月26日(土)~12月18日(日)(会期中無休)

午前10時~午後6時(入館は午後5時半まで)

場所: 丸亀市猪熊弦一郎現代美術館 2階アートセンター

ニッカリ青江脇指特別公開!

11月26日(土)、27日(日)の2日間に限り、展覧会でニッカリ青江脇指を公開します。

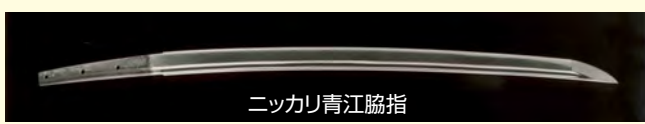

ニッカリ青江脇指

問い合わせ: 資料館 ☎22-5366

~与謝蕪村生誕300周年記念~

藩校サミット丸亀大会協賛

重要文化財「蘇鉄図」などを一般公開

俳人画家・与謝蕪村の生誕300周年を記念し、蕪村の代表作である「蘇鉄図」などを、4年ぶりに一般公開します。



入場
無料

日時: 11月26日(土)・27日(日) 午前9時~午後4時

場所: 妙法寺本堂 (富屋町9)

作品: 紙本墨画蘇鉄図、紙本淡彩竹図、紙本淡彩寿老人図
ほか

問い合わせ: 妙法寺 ☎22-7881

スポーツホームタウン丸亀

ホームタウン推進室
☎35-8200



スポーツホームタウン丸亀フェイスブック

<https://www.facebook.com/MarugameSportsPark>



カマタマーレ讃岐【11月の試合日程】

日	キックオフ	対戦相手	会場
3日(祝)	午後2時	北海道コンサドーレ札幌	北海道
6日(日)	午後1時	清水エスパルス	Pikaraスタジアム
12日(土)	午後6時	V・ファーレン長崎	長崎県
20日(日)	午後2時	ジェフユナイテッド千葉	Pikaraスタジアム



かわのあやちゃん
河野綾花ちゃん
(H26.11.25生)
飯山町

祝2歳のお誕生日おめでとう。踊ったり歌うことがとっても上手だね。

わが家のアイドル

★1歳から3歳までのお子さんを紹介します!
★申し込みは、秘書広報課 ☎24-8801へ

募集

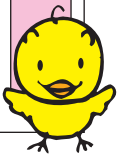

四国新聞販売所に委託し、市内の全世帯(※一部地域を除く)に配布しています。配布のお問い合わせは、同社(☎0120-494459)までご連絡ください。
※城乾地区は同コミュニティセンター(☎21-0012)へお問い合わせください。