

広報 まるがめ

Municipal Newsletter Marugame

2006年

No.20



さらなる開発が進む国道11号沿線



国道11号バイパス建設工事
(昭和50年ごろ)

今月の主な内容

- 2 **特集** 協創でつながるまち丸亀
新しい総合計画の内容は？
- 4 平成17年度の決算状況をお知らせします
- 5 都市計画マスタープラン地域別説明会
- 10 まるがめ競艇で開催「SG 第9回 チャレンジカップ」
- 17 市職員を募集します

協創でつながるまち丸亀

新しい総合計画の内容は？

企画課 ☎8839

市では、平成十九年度を初年度とする新しい総合計画の策定作業を進めてきましたが、八月十八日に総合計画審議会からの答申を受け、市議会九月定例会において基本構想が議決されました。総合計画は、市の最上位計画として新しい時代に対応したまちづくりを進めていくための指針となるものです。

そこで、今月号から総合計画の内容について紹介します。

基本構想(計画期間十年)

基本構想は、長期的な視点に立って、まちづくりの基本的な方向性を示すものです。

市の将来像を

**自然と歴史が調和し
人が輝く田園文化都市**
まちづくりの基本理念を
協創でつながるまち丸亀
としています。

「協創」ってなに？

まちづくりにかかわるすべての主体が、協力してまちを創り上げるという意味で、まちづくりのキーワードとしています。

「人と人の協創」「自然や歴史、まちの協創」「市民と行政の協創」により、人が輝くまちを創ります。

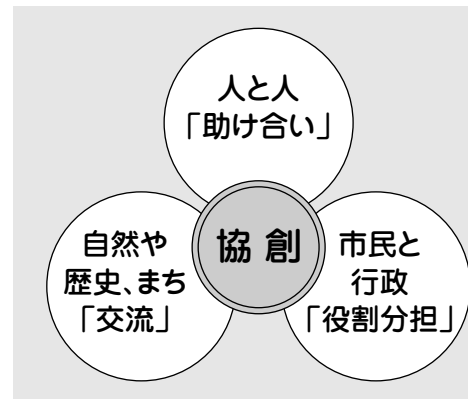

自然との共生

協創

<市民>

- 省エネルギーと環境に配慮した生活を心がけましょう。
- ごみを適正に分別し、減量化とリサイクルに努めましょう。
- 自然を大切にし、環境保護活動などに進んで参加しましょう。

<行政>

- 率先して省エネルギーに努めます。
- ごみの効率的な収集、運搬と適正な処理を行います。
- 市民のみなさんの環境保護活動などを支援します。
- 自然環境の保全と育成に努め、ふれ合いの場を整備します。

■政策目標1-2
まちの歴史・文化を学び、未来に伝えるまち「歴史・文化の継承」

●施策目標1-2-1
歴史的遺産の価値が理解され、守られている

- 歴史的景観の保全(伝統的まち並みの保存)
- 文化財の保護(文化財の調査、文化財の保存整備・活用)

歴史・文化の継承

協創

<市民>

- まちの歴史や文化に触れ、歴史的遺産を大切にしましょう。

<行政>

- 文化財を調査・保存し、学習や観光の貴重な資源として活用します。

※「協創」における「市民」には、市内で活動する事業者や団体を含みます。

【主な指標と目標値】

指標の内容	基準値	23年度	28年度
住宅太陽光発電システム設置件数/件	259	650	900
ごみの総収集量に占める資源ごみ収集量の割合/%	20.4	21	22
「自然環境が保全されている」と感じる市民の割合/%	46	50	55
笠島まち並保存センターへの年間来訪者数/人	1,443	1,500	1,600
「歴史・文化が豊かで個性がある」と感じる人の割合/%	20	25	30

五つの政策の柱

- I 身近な自然と歴史文化を未来に伝えるまちを創る
- II 日常生活が営みやすくにぎわいと活力のあるまちを創る
- III 誰もが健康で安心して暮らせるまちを創る
- IV 心豊かな人が育ち誰もが生きがいを感じるまちを創る
- V 自治・自立のまちを創る

基本計画(計画期間五年)

基本計画では、この五つの政策の柱を「政策目標」、さらに「施策目標」に区分し、目標達成に向けた具体的な施策や事業を掲げています。そして、「協創」という考えの中で、施策を進めるために市民と行政がどのようにかわるべきかを示しています。

また、目標の達成度を測るために施策ごとに指標を定め、将来的な数値目標を設定しています。

今回は、「政策の柱I」の主な内容について紹介します。

次回から、残りの四つの政策の柱の内容について順次紹介します。



政策の柱I

身近な自然と歴史文化を未来に伝えるまちを創る

市民が生活にやすらぎを覚え、まちに愛着を感じるためには、多様な自然と地域の歴史や文化が守られていることが重要です。

そこで、「身近な自然と歴史文化を未来に伝えるまちを創る」を一つの柱とし、基本計画でそれを二つの政策目標、さらに三つの施策目標に区分して具体的な取り組み内容を示しています。

政策目標1-1

地球の未来を思い、多様な自然を尊重するまち「自然との共生」

施策目標1-1-1

環境への負荷の少ない暮らしや事業活動が行われている

- 地球温暖化の防止(省エネルギーの推進)
- 循環型社会の構築(ごみの減量化とリサイクルの推進)

施策目標1-1-2

豊かな自然のなかに、ふれあいの場が整備されている

- 自然環境の保全と活用(土器川の保全と活用、里山の整備、緑化の推進)

介護予防講演会 II

今日のテーマ 知っておきたい認知症

地域包括支援センター ☎7955

介護が必要な状態となる原因の一つに「認知症」があります。

認知症は、脳の病気であり、だれにとっても身近な病気です。

まず「知る」ことで、認知症を予防したり、病気になる時期を遅らせたりすることができます。

とき：十一月十三日(月)・午後三時半～五時

場所：ひまわりセンター四階 研修室1-2

演題：知っておきたい 認知症 講師：高橋正彦さん(香川大学医学部精神神経医学講座医師)

※駐車場はひまわりセンターおよびJA跡地をご利用ください。

- ◆「もの忘れ」は、老化現象の一つでだれでも表れます
- ◆「認知症」は、最初は「もの忘れ」と区別がつきにくい病気です

健康なもの忘れ



日常生活に支障はない

認知症のもの忘れ



日常生活に支障をきたす

平成十七年度の決算状況をお知らせします

持続できる財政構造を目指し

財政課
☎248803

市では、「丸亀市財政状況の作成及び公表に関する条例」に基づき、財政状況を報告します。平成十七年度決算は、合併後初めての年間を通じての決算となっております。

歳入歳出の状況

平成十七年度丸亀市の歳入決算の総額は四百二十六億七千八十七万円となり、平成十六年度と比較して六億七千七百三十三万円の増加となりました。歳入の約三分の一を占める市税は約

《一般会計 歳入》

科目	金額
市税	129億8,499万円
地方譲与税	7億8,365万円
地方消費税交付金	10億1,488万円
地方特例交付金	4億2,994万円
地方交付税	68億8,731万円
分担金及び負担金	7億8,166万円
使用料及び手数料	10億2,040万円
国庫支出金	36億9,772万円
県支出金	20億8,116万円
財産収入	7億8,590万円
繰入金	14億5,651万円
諸収入	24億741万円
市の債	56億880万円
その他の	27億3,054万円
合計	426億7,087万円

二億八千万円の増加となり、地方交付税は総額抑制が続く中、合併関連措置分四億八千万円が追加されて二億八千九百万円の増加となりました。しかし、依然として一般財源の不足により、基金を約十四億五千万円取り崩し、財源不足に対応しました。

これは行財政改革を進める中、各費目で総額抑制に努めたものの、社会保障関連経費の増加や合併振興基金などの積立によるものです。次に性質別決算の

性質別決算の状況

次に性質別決算の

《一般会計 歳出》

科目	金額
議会費	3億5,008万円
総務費	92億5,916万円
民生費	113億6,833万円
衛生費	40億2,953万円
労働費	2億4,245万円
農林水産業費	7億7,050万円
商工費	7億4,884万円
土木費	44億859万円
消費費	13億4,997万円
教育費	37億8,236万円
災害復旧費	4億7,788万円
公債費	38億7,411万円
諸支出金	0
合計	406億6,180万円

状況では、義務的経費については、人件費が定員適正化計画に基づく職員数などの減により約

《性質別決算状況》

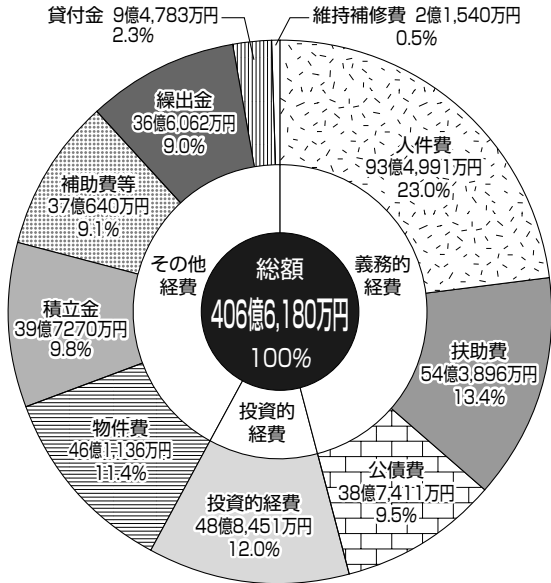

平成十六年度は赤字決算でしたが、経費削減や大きいレース、会場外発売を増やすなどし、平成十七年度は約四億三千万円の黒字となりました。

特別会計の状況

特別会計のうち、競艇事業は平成十六年度は赤字決算でしたが、経費削減や大きいレース、会場外発売を増やすなどし、平成十七年度は約四億三千万円の黒字となりました。

《特別会計》

会計名	歳入総額	歳出総額
競艇特別会計	480億6,756万円	476億3,465万円
国民健康保険特別会計	99億8,407万円	96億2,225万円
国民健康保険診療所特別会計	1億2,780万円	1億2,664万円
公共下水道特別会計	36億3,165万円	36億1,947万円
駐車場特別会計	2億7,271万円	2億7,271万円
老人保健特別会計	117億6,716万円	117億4,614万円
介護保険特別会計	55億5,946万円	55億2,074万円
農業集落排水特別会計	4億5,766万円	4億5,500万円
養護老人ホーム特別会計	3億604万円	3億593万円
合計	801億7,411万円	793億353万円

市債の状況

一般会計の市債残高は三百二十五億千三百五十六万円、特別

《市債の状況 一般会計》

区分	17年度末償還残高
総務債	29億7,408万円
民生債	15億1,086万円
衛生債	25億6,668万円
農林水産業債	6億7,543万円
土木債	86億5,760万円
消防債	6億8,855万円
教育債	52億651万円
減税補てん債	29億9,143万円
臨時税収補てん債	4億3,477万円
臨時財政対策債	66億6,185万円
災害復旧債	1億4,580万円
合計	325億1,356万円

《市債の状況 特別会計》

区分	17年度末償還残高
公共下水道事業債	171億6,377万円
農業集落排水事業債	14億4,366万円
国民健康保険診療所事業債	5,484万円
駐車場整備事業債	7億4,794万円
老人ホーム事業債	1,739万円
合計	194億2,760万円

会計は百九十四億二千七百六十万円です。昨年と比較して一般会計の約二十三億三千万円の増加は、合併振興基金の積立によるものです。また、一般会計の市債のうち約三十%を占めている減税補てん債、臨時財政対策債は、国の特例措置により発行されているもので、後年度において地方交付税に全額算入されます。

市有財産などの状況

出資による権利には、香川県信用保証協会出捐金、丸亀市土地開発公社出資金、丸亀市水道事業会計出資金などが含まれています。

基金は、丸亀市土地開発基金、丸亀市教育文化体育基金などです。

都市計画マスタープラン地域別説明会

都市計画課 ☎248812

市では、現在のまちづくりの大切な基本方針となる都市計画マスタープランを策定しています。

今回、地域住民のみなさんの意見を伺うため、土地利用の状況や都市の形成過程を考慮し、市内を5地域に分け、地域別説明会を開催します。多数の参加をお待ちしています。

地域	コミュニティ	日時	場所
中心市街地	城北、城西、城乾	11月22日(水) 午後7時	市民会館2階 第2・3会議室
周辺市街地	城坤、城南、土器	11月24日(金) 午後7時	市民会館2階 第2・3会議室
旧丸亀南部	飯野、川西、郡家、垂水	11月20日(月) 午後7時	サンビレッジ土器川 2階多目的ホール
綾歌	栗熊、岡田、富熊	11月21日(火) 午後7時	栗熊コミュニティセンター 3階多目的ホール
飯山	飯山南、飯山北	11月27日(月) 午後7時	飯山市民総合センター 4階多目的ホール

※説明会は1時間半程度を予定しています

《市有財産などの状況》

種別	保有量
土地 (うち共有林)	6,682,184㎡ (1,030,444㎡)
建物	495,622㎡
出資による利権	13億1,534万円
債権	34億4,219万円
基金	176億5,706万円
有価証券	2億8,127万円

※平成17年度末現在

財政の健全化

丸亀市の財政状況は、三位一体の改革の進展により国庫補助金、地方交付税の削減が続く中、極めて厳しい状況が続いていますが、行財政改革を断行し収入に見合った持続できる財政構造を目指し、財政の健全化に努めています。

八年四月一日現在の人口十一万八十四人。

地域で防ごう児童虐待

11月は児童虐待防止推進月間

児童課 ☎248808

児童虐待とは、保護者（親権を行う者、未成年後見人、その他の者で児童を監護する者）がその監護する児童（十八歳に満たない者）に対し、次の行為をすることをいいます。

児童虐待の種類

- ①児童の身体に外傷が生じ、または生じる恐れのある暴力を加えること（身体的虐待）
- ②児童にわいせつな行為をすること、見せること（性的虐待）
- ③言葉による脅かし、無視、児童の前で配偶者に対する暴力を行うこと（心理的虐待）
- ④児童の心身の正常な発達を妨げること、食事を与えないなど（育児放棄・ネグレクト）

しつけのつもりでも、子どもの心身に著しい害を及ぼすものであれば、それはしつけではなく、虐待となります。間違った

国民年金保険料はきちんと納めましょう

～11月は「ねんきん月間」です～



保険年金課 ☎248842
 綾歌市民総合センター
 市民生活課 ☎65702
 飯山市民総合センター
 市民生活課 ☎87954

国民年金はみんなが互いに協力して、将来の生活を支え合う制度です。国民年金では、老後に受け取る「老齢基礎

年金」だけでなく、病気やけがで障害の状態になったときは「障害基礎年金」が、加入者本人が亡くなったときは「遺族

基礎年金」が支給されます。ただし、一定の納付要件などを満たしていないと年金は受給できません。

こんなとき こんな年金が

どのようなもの？	受給するためには？	年金額は？（平成18年度年額）
老齢基礎年金 25年以上の資格期間のある人が、65歳になったときに受けられる年金です。希望すれば、65歳前（繰り上げ）や66歳以降（繰り下げ）に受けることもできます。ただし、この場合は年齢に応じて減額（増額）されます。	国民年金の保険料を納めた期間や保険料の免除期間、厚生年金や共済組合に加入した期間などを合わせた期間が、原則25年以上あることが必要です。	792,100円（満額） 20歳から60歳になるまでの40年間保険料を納めた場合、満額受給できます。ただし、未納期間や免除期間がある人は、その期間に応じて減額されます。
障害基礎年金 国民年金に加入中や60歳から65歳になるまでの期間、20歳前の病気やけがで国民年金法に定める障害等級（1級、2級）の障害の状態になったときに受けられる年金です。	次のいずれかに該当することが必要です。 ①初診日または死亡日がある月の前々月までの期間のうち保険料を納めた期間（免除期間などを含む）が3分の2以上あること ②初診日または死亡日の属する月の前々月までの1年間に保険料の未納がないこと	 1級 990,100円 2級 792,100円 子がいる場合は、子の人数に応じた加算があります。
遺族基礎年金 国民年金の加入者が亡くなったとき、その人によって生計を維持されていた「子のいる妻」または「子」が受けられる年金です。		 子が1人いる妻 1,020,000円 子1人 792,100円 子の人数に応じた加算があります。

※子とは、「18歳になる最初の年度末までの子」が「20歳未満で障害等級1・2級である子」のことです。

城南小学校の中学校通学区域を見直し

学校教育課 ☎248821

丸亀市では、少子化の進行や中心部から周辺地域への人口流動などにより、西中学校と南中学校の生徒数に格差が生じています。

そこで、教育委員会では、西中学校の校舎改築を機に、「丸亀市立小中学校学区制調査委

員会」で審議するとともに、アンケート調査を実施するなど検討を進めてきました。

その結果、西中学校区と隣接する城南小学校の中学校通学区域を見直すことにしました。

通学区域：城南小学校の通学

区域に住所を有する児童は、中学校への就学に際しては、西中学校または南中学校のいずれかの中学校に入学することとする。

開始時期：平成19年4月1日以後に入学する児童に適用する。



みなさんからの連絡が親も子も救います

虐待に気がついたらすぐに連絡、相談してください。みなさんの一報が、子どもばかりではなく、親の人生をも救うのです。

連絡した人の秘密は守ります。たとえ虐待でなくとも、連絡した人に迷惑が掛かるようなことはありません。

児童虐待のサイン

児童虐待には何らかの兆候が見られます。次のような様子が見られたら、虐待を疑ってみてください。

- 《子ども》
 - ・不自然な傷が多い・衣類がいつも汚れている・子どもの泣き声をよく聞く……など
- 《親》
 - ・子どもをしょっちゅうたたいている・子どもを置いてよく外出している・周囲との交流がなく孤立している……など

児童虐待の相談・連絡窓口

相談時間は、いずれも土・日曜日、祝日を除く毎日（午前8時半～午後5時）です。
 ●市児童課家庭児童相談室 ☎232201
 市役所本館1階児童課
 ●西部子ども相談センター ☎243173
 中讃保健福祉事務所2階（※緊急時は24時間対応）



子どもたちの健やかな成長、親子の笑顔は社会みんなの願いです。地域の中で親が安心して子育てできるように支援していきましょう。

女性への暴力をなくそう

男女共同参画室 ☎2488030

女性に対する暴力には、配偶者などからの暴力、性犯罪など様々なものがあり、女性の人権を著しく侵害するものです。このような暴力をなくすためには、人々が暴力について正しく認識すること、被害者が相談しやすい環境をつくる必要があります。なお、相談機関は左表のとおりです。秘密は厳守します。一人で悩まず、一度ご相談を。

相談窓口	電話番号	相談時間
◎緊急の場合は110番		
丸亀市児童課女性相談	0877-23-2201	月～金曜日（祝日を除く） 8:30～17:00
香川県子ども女性相談センター（配偶者暴力相談支援センター）	087-835-3211	月～土曜日（祝日を除く） 9:00～21:00
中讃保健福祉事務所	0877-24-9961	月～金曜日（祝日を除く） 8:30～17:00
香川県男女共同参画相談室	087-832-3198	月～金曜日（祝日を除く） 8:30～17:00
丸亀警察署警察安全相談係	0877-22-0110	24時間
香川県警総合相談室	087-831-0110 プッシュ式#9110	24時間
香川県警性犯罪被害者専用相談電話（ハートフルライン）	087-831-9110	月～金曜日（祝日を除く） 8:30～17:00

丸亀市国民保護計画を

策定中です

庶務課
防災対策室
☎248841

国民保護法とは

正式には「武力攻撃事態等における国民の保護のための措置に関する法律」といい、平成十六年九月に施行されました。

「国民保護法」では、弾道ミサイル攻撃などの武力攻撃などを受けた場合や大規模テロが発生した場合など、万一の緊急事態に備え、国民の生命・身体および財産を保護し、被害を最小限にすることができるよう、国・県・市町の役割分担やその具体的な措置を規定しています。

計画の策定

県や市町には、この法律により国民保護計画の策定が義務付けられました。既に県では策定を終え公表しており、現在、県内のすべての市町において、今年度中の策定を目指して取り組んでいます。市では、丸亀市国民

民保護協議会のご意見やみなさんのパブリックコメントを反映して計画を策定する予定です。

計画の主な内容

●避難

万一、日本に対する武力攻撃が迫った場合、国は警報を発令し、知事に避難措置の実施を指示します。

知事は、避難するべき地域や避難先、避難方法を決めて市長に避難の指示を通知し、市長は消防などを指揮して避難住民の誘導を行います。



●救援

避難場所や医療の提供などの避難住民の救援活動は、県が中心となって、市や日本赤十字社などと力を合わせて行います。



●被害の最小化

被害を最小限に食い止めるために、国が中心となって、県や市と協力して、消火・救急および救助などを行います。



パブリックコメント(意見募集)

丸亀市国民保護計画(素案)

●意見募集する計画

丸亀市国民保護計画(素案)は、市役所本館1階案内所、防災対策室(本館4階)、綾歌・飯山市民総合センター、本島・広島市民センター、各コミュニティセンターおよび市ホームページでご覧いただけます。

●意見の提出方法

郵送(〒763-8501市防災対策室)、ファクス(FAX 234073)、直接持参、市ホームページのパブリックコメントコーナーなどの方法で住所、氏名、意見を記入し、11月28日(火)必着で提出してください。

詳しくは、市のホームページをご覧ください。詳しくは、市防災対策室までお問い合わせください。

生涯学習推進計画

学習機会の充実と情報提供望む

アンケート集計結果をお知らせします

生涯学習課
☎241392

市では、生涯学習に関する施策について、市民のニーズに即しつつ、将来にわたって体系的・計画的に生涯学習の推進を図るため、四十二人の委員からなる生涯学習推進計画策定委員会を七月三十一日に設置し、計画の素案作成を行っています。

そこで、市民のみなさんのご意見やご希望を推進計画に反映

させるため、約千五百人にアンケートを依頼しました。このたび、アンケートの集計ができましたので、概略をお知らせします。アンケートにご協力いただいたみなさんにお礼申し上げます。回収率は、三十五・六%でした。なお、詳しくは、市ホームページをご覧ください。

- 市民の声(自由記述より)
- 学習環境の整備(駐車場確保や託児所設置など)
 - 体験コースや初心者が入りやすい雰囲気づくり
 - これから地域への貢献や社会への還元をしたい
 - ホームページなど学習情報提供の充実を望む
 - ボランティアの充実

この1年間に行ったボランティア活動は?

環境美化、リサイクル活動	21.0%	スポーツ・レクリエーション指導	2.9%
地域の安全、防犯に関する活動	9.8%	自然環境保護・環境教育に関する活動	2.2%
募金活動や災害援助活動	4.9%	郷土芸能に関する指導	1.4%
高齢者や障害者への福祉活動	4.3%	保健・医療・衛生に関する活動	1.2%
子育てに関する支援活動	3.5%	図書館などでの読み聞かせ	1.0%

この1年間に生涯学習をしたことがありますか

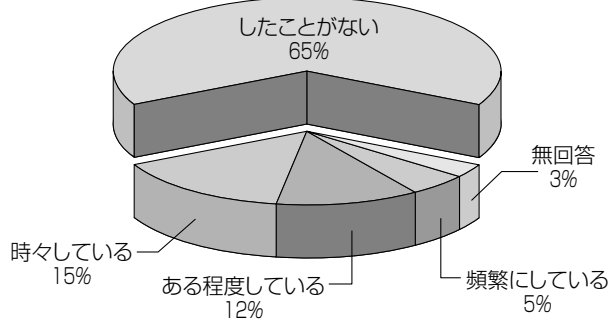

生涯学習をしたいと思ってもできない理由

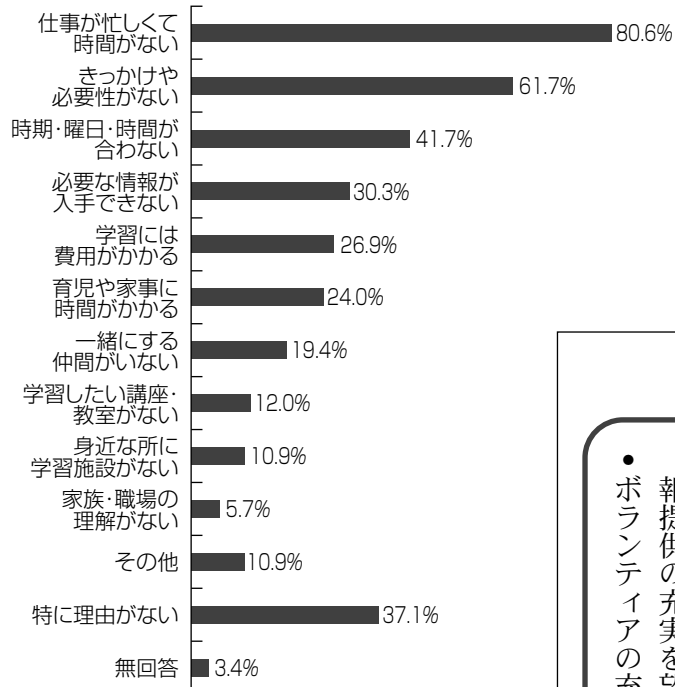

今後必要な生涯学習充実方策

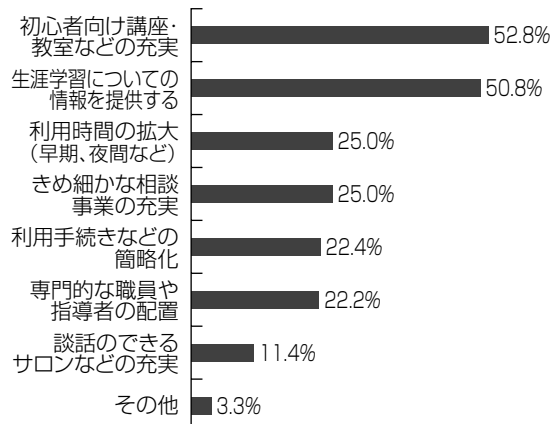

第9回 **競艇王チャレンジカップ**

11/21(水)・22(木)・23(金)・24(土)・25(日)・26(日)

オープン懸賞クイズ

問題 まるがめ競艇のマスコットは、
○○○○君です
○に当てはまるカタカナ4文字をお答えください。

賞品
ハイビジョンプラズマテレビ……………1人
デジタルカメラ……………3人
さぬきうどんセット……………20人
ほか多数賞品あり

【応募方法】
官製ハガキにクイズの答え、住所(郵便番号)、氏名、電話番号と丸亀競艇に対するご意見・ご希望を明記して、下記までご応募ください。

【応募先】
〒763-0011 丸亀市富士見町4-1-1
丸亀競艇「チャレンジカップクイズ」係

【応募締め切り】
平成18年11月14日(火)必着
※当選者の発表は賞品の発送をもって代えさせていただきます。
詳しくは、丸亀市競艇事業部(☎⑤141)または、丸亀競艇ホームページをご覧ください。

チャレンジカップは、今年一月から十月三十一日までの獲得賞金上位者五十二選手が出場します。有名選手のレースを生でご覧になれますので、ぜひご来場ください。なおレース期間中は、様々なイベント・ファンサービスを用意しています。



主なイベント

11/23(水) ミニよしもと新喜劇 in 丸亀競艇

時間/午前9時半
ところ/イベント広場
ステージ
出演者/池乃めだか
吉田ヒロほか

仮面ライダーカブトショー

時間/①午前10時半②午後1時
ところ/わくわくランドステージ

観覧無料 ©2006 石森プロ・テレビ朝日・ADK・東映

11/26(日) 金村義明の競艇いてまエトーク!!

時間/①午前9時半
②第8R発売中
ところ/イベント広場ステージ

11/21(水)~26(日) さぬきUDON祭

時間/午前10時半(各日500玉限定)
ところ/東入場門上 ※県内有名うどん店が出店



後継者育成講座

うちの港ミュージアム ☎④7055

国の伝統工芸品「丸亀うちわ」の技術・技法を、県の伝統的工芸士やベテラン職人が教えてくれます。今回は、うちわ骨製造・貼り加工の全工程を7日間で行います。

土・日曜日、祝日に開催
ぜひご参加ください

《講座応募要領》

- 対象=うちわに興味があり、製作意欲がある県内在住の人(年齢・性別は問いません)
- とき=11月23日(祝)(開講式)・25日(土)・26日(日)
12月2日(土)・3日(日)・9日(土)・10日(日)・16日(土)
- ところ=うちの港ミュージアム
- 定員=10人(応募者多数の場合は面接のうえ決定)
- 参加料=無料(製作に必要な機材・材料などは、主催者で準備します)
- 申し込み方法=申込書に必要事項を記入し、うちの港ミュージアム(港町307番地15)へ
- 締め切り=11月10日(金)

職場紹介 ⑱

こんにちは!
都市計画課
です



都市計画課は、安全、快適、秩序あるまちづくりを行うため、次のような業務を行っています。
◆土地利用計画などの都市計画の立案、策定
◆市街地開発事業、都市景観などに関すること
◆開発指導・許可、市営駐車場・駐輪場の管理
また、本年度は土地利用規制や道路、公園、下水道などの施設の整備計画を策定する際の指針となる「都市計画マスタープラン」を策定中です。



徳田課長からひとこと

市民のみなさんと一緒に50年、100年先を見据えた魅力あるまちづくりに取り組んでいきます。

TEL: ④8812 FAX: ④8866
Eメール: toshikei-k@city.marugame.lg.jp

わたしたちの暮らしの中には、様々な固定観念が存在し、人権侵害の土壌となつていきます。例えば、何気なく「最近の若者の態度は……」と言ったとしても、

しにくい性質があり、好き嫌いの感情や優劣の価値観が加わると偏見や差別の基礎となります。「不登校児は不良品である」との主旨の発言をした人がいました。

わたしたちの人権・同和問題 (17)
「固定観念」にとらわれない生き方

その言葉には若者を軽視する意識が潜んでいると言えます。意識に経験や憶測、うわさなど様々な要因が重なる固定観念が形成されます。固定観念は、変化

し、不登校児の願いや思いをも奪い、夢や希望も摘み取つてしまいます。わたしたちは、日ごろから固定観念にとらわれない生き方が

た。この発言は、固定観念が言葉になって表面化したものです。人の良いところを見いだす心をなくす。人権感覚を磨くことが大切です。

できているか、自己点検しながら、人権感覚を磨くことが大切です。



飯山町 由佳さん

「さっきあんなことを言ったけど、あれは人権侵害だよね」とか「人を無視しちゃったね」といった言葉が無意識に発せられるように、意識の中に存在する固定観念を問い直していくことが大切ではないでしょうか。



岡田保3歳児 古市 尊



岡田保3歳児 田中 優衣



城北小5年 大畑 祐貴



城北小5年 大畑 祐貴

▲富熊小3年 池田 遼太

綾歌・飯山地区の有線放送を廃止

綾歌・飯山地区の有線放送(電話)は、機器の老朽化などにより平成十九年三月三十一日をもって放送終了の予定です。放送内容は、おおむね中讃ケーブルビジョン(株)に引き継ぐことになっています。なお、中讃ケーブルビジョン(株)では、より多くのみなさんに情報を伝えられるように、加入時の初期費用無料期間を十二月三十一日まで延長しました。

情報政策課 ☎④8801

地域の話題、情報や快適なインターネットサービスを提供!

みんなの相談室

㉚=綾歌市民総合センター
 ㉛=飯山市民総合センター
 ㉜=コミュニティセンター

■弁護士無料法律相談 11月11日・午前9時、17日・午後1時20分、12月2日・午前9時▷会場は後日連絡▷申し込み=相談日直前の木曜日・午前8時半~10時▷説明=受け付け終了後(多数の場合は抽選)▷申込先=直接、市生活課、㉚・㉛市民生活課へ ※相談は一人年度内1回限りです。

■行政相談 市役所:11月6日、栗熊㉜:11月15日、㉛:11月6日・午前10時~午後3時

■交通事故相談 午前9時~午後4時、市役所本館2階交通事故相談室:祝日を除く月・火・水曜日、栗熊㉜:木曜日、㉛:金曜日

■市民相談 午前9時~午後4時、市役所本館1階市民相談室:祝日を除く月・火・水曜日、栗熊㉜:金曜日、㉛:木曜日

■無料税務相談 毎週月曜日(祝日を除く)・午後1時~3時▷四国税理士会丸亀支部(☎㉜0041)

■中高年齢者の職業相談と紹介 休日、土曜日を除く毎日・午前9時~午後4時▷丸亀市中高年齢者職業相談室(☎㉜2117)

■厚生年金・国民年金相談 11月15日・午前10時~午後3時▷市役所本館5階第3会議室

■ふれあい相談 法律相談(要予約)=ひまわりセンター:11月14日、綾歌保健福祉センター:11月8日、飯山総合保健福祉センター:11月9日・午前9時~正午、生活相談=ひまわりセンター:11月7日、綾歌保健福祉センター:11月15日、飯山総合保健福祉センター:11月30日・午前9時~正午、介護相談・安心できる住まいづくり相談=11月21日・午前9時~正午、ボランティア相談=ひまわりセンター:祝日、土・日曜日を除く毎日・午前9時~午後5時

■少年相談 休日、土曜日を除く毎日・午前8時半~午後5時▷少年育成センター▷電話相談(☎0120-734970)

■子育て一日相談 川西㉜:11月26日(☎㉜5519)

■人権相談 市役所本館1階相談室:11月8日、栗熊㉜:11月1日・午前10時~午後3時

■障害者相談・障害児(者)地域療育相談 市役所:毎月第3木曜日・午後1時半~4時半、㉚:毎月第1水曜日・午後1時半~4時、㉛:毎月第1水曜日・午前10時~正午

■定例農家相談 時間は午前9時から正午までです。市役所:11月10日、栗熊㉜:11月7日、㉛:11月1日。詳しくは、農業委員会(☎㉜8826)へ。

■家庭児童相談・女性相談、母子自立支援相談 休日、土曜日を除く毎日・午前8時半~午後5時▷市役所本館1階児童課(☎㉜8808)

■職業相談 時間は午前9時から正午までです。栗熊㉜:毎月第3木曜日、㉛業務課:毎月第3火曜日

Q 市役所一階ロビーに設置しているAEDは、どのような装置なのですか。

A AEDは、自動体外式除細動器と言い、突然の心停止(心筋梗塞や不整脈)から命を救うため、けいれんを起こした心臓(心室細動)に電気ショックを与え、正常な状態に戻す



できるようになり、官公庁や学校、駅、空港などで設置が進んでいます。(市の施設では、市役所一階ロビー、綾歌・飯山市民総合センター、本島・広島市民センターに設置)操作は簡単で、音声ガイドに従って行い、電気ショックが必要かどうかをAEDが判断して



装置です。平成十六年七月一日から医師や救急救命士だけでなく、現場に居合わせた市民のみなさんにも使用



くれます。使用方法については次のとおりです。
 ①電源を入れます
 ②パッドをはってコネクタを差し込みます
 ③音声ガイドに促す指示に従ってクボタンを押します

“声”をお寄せください
 《ひまわりボックス》投書箱を、市役所本館・別館玄関ロビー、まなびらんど、綾歌・飯山市民総合センター、各地区コミュニティセンターに置いています
 《Eメール》市ホームページから投稿できます
 《ファクス》☎㉜8860

【消防本部防災課】
 なお、AEDを使用する前に、迅速な一一九番通報と迅速な心肺蘇生法の処置をとることが、傷病者の救命率を高めることを忘れないでください。



栗熊小学校

自まんの学校

ぼくたちの学校には、自まんがたくさんあります。あいさつ運動では、六年生が毎朝、くつ箱の前に立ってあいさつをしています。低学年の子が先に元気な声で「おはようございます」と言ってくると、こちらまで気持ち良くなってきました。「あいさつチャンピオン」の賞状をもらう人も増えてきました。勉強をする時では、二年生以上は担任以外の先生に教えてもらう時間があります。音楽、図工、理科、国語などたくさん先生の教科を交換して教えてくれます。楽しい時間の一つだし、やる気もわいてきます。四年生以上全員参加の音楽、水泳、陸上練習では、先生たちが優しく厳しくおもしろく教えてくれるし、みんなでするので



▲陸上の練習 ▲あいさつ運動

6年 原岡 優典さん
 楽しいです。文化祭や大会に出てがんばっています。

ぼくたちの栗熊小学校では、全校生と先生、地域の人たちがみんなで力を合わせて、明るく元気で楽しい学校生活を送っています。

いっしょに元気がね 20

以前は、小学生にバドミントンを教えていた香川さん。「子どもの成長力に感心しました」と語る。スポーツマンらしく散歩は起伏のあるコース。「最近は無理をせず、週二回のペタンクを中心に体を動かしていますよ」と笑って話してくれた。

(写真の掲載は控えさせていただきます)

いっしょに元気がね 20

以前は、小学生にバドミントンを教えていた香川さん。「子どもの成長力に感心しました」と語る。スポーツマンらしく散歩は起伏のあるコース。「最近は無理をせず、週二回のペタンクを中心に体を動かしていますよ」と笑って話してくれた。

香川 照男さん
 (飯野町東分・77歳)

健康チャンネル

ひまわりセンター ☎248806
 綾歌保健福祉センター ☎6600
 飯山総合保健福祉センター ☎1571

●マタニティバッジをご利用ください

外見から妊婦と分かりにくい妊娠初期の女性への配慮



11月の休日当番医	
3日	(内)岸本医院 柘原 ☎5629 (脳)岸川脳神経外科 柘原 ☎2828 (内)楠原内科医院 綾歌 ☎3005
5日	(内)大久保内科医院 土器 ☎1377 (外)大西外科医院 御供所 ☎5627 (歯)岩山歯科医院 みのり ☎0409
12日	(内)三浦内科 みちこ小児科クリニック 通 ☎7311 (整)川井整形外科クリニック 天満 ☎4010 (歯)うつみ歯科医院 琴平 ☎4182
19日	(内)まつむら医院 川西 ☎7312 (外)香川クリニック 天満 ☎2311 (耳)三崎耳鼻科クリニック 飯山 ☎7696 (外)吉馴医院 飯山 ☎2012 (歯)塩田歯科医院 琴平 ☎3497
23日	(内)吉田病院 宗古 ☎8101 (整)石川整形外科クリニック 葭 ☎8100
26日	(内)県立丸亀病院 土器 ☎2131 (整)中山病院 城西 ☎0231 (小)李保小児科医院 飯山 ☎2010 (歯)安治川歯科医院 琴平 ☎4822
12月3日	岩本病院 郡家 ☎6311 (歯)前田歯科医院 琴平 ☎3873

診療時間・午前9時～午後6時
 医科(綾歌、飯山)、歯科については、各医療機関へお問い合わせください。

＋ 救急医療機関

香川労災病院 ☎3111
 麻田総合病院 ☎5555
 中野外科胃腸科 ☎2525

を呼び掛ける「マタニティバッジ」を作成しました。11月から、各保健福祉センターで母子健康手帳の交付時にお渡ししますので、ぜひご利用ください。

このバッジを着けた人を見掛けたときは、公共交通機関では座席を優先的に譲る、近くでの喫煙を控えるなど、みなさんのご協力をお願いします。

●赤ちゃん健診メモ

対象者には個別に通知しますが、通知が届いていない人は、市健康課へご連絡ください。

《3か月児健康診査》

○ひまわりセンター
 とき=11月14日(火)、24日(金)・午前9時半～10時半

○飯山総合保健福祉センター
 とき=11月8日(水)・午後1時15分～1時45分

《1歳6か月児健康診査》

○ひまわりセンター
 とき=11月9日(木)、22日(水)・午後1時半～2時半

○綾歌保健福祉センター
 とき=11月17日(金)・午後1時15分～1時35分

《3歳児健康診査》

3歳6か月から3歳7か月までの幼児を対象に行います。
 ○ひまわりセンター
 とき=11月16日(木)、30日(木)・午後1時半～2時半

○綾歌保健福祉センター
 とき=11月17日(金)・午後1時40分～2時

○飯山総合保健福祉センター
 とき=11月15日(水)・午後1時15分～1時45分

小児救急電話相談

●土・日曜日、祝日、12月31日～1月3日・午後7時～11時
 ●電話番号=087-861-2335

●母子保健

《0歳児の広場》

対象=乳幼児と保護者▷とき=ひまわりセンター：11月13日(月)・午前10時～11時半、綾歌保健福祉センター：11月16日(木)・午前10時～11時半、飯山総合保健福祉センター：11月1日(水)・午前10時～11時半▷内容=自由遊び、計測、交流、育児教室、言語聴覚士による講演会(綾歌のみ)

《まなび広場》

対象=乳幼児と保護者▷とき=綾歌保健福祉センター：12月1日(金)・午前10時～11時半、飯山総合保健福祉センター：11月30日(木)・午前10時～11時半
 飯山では、食育の講演会をします。託児(定員10人)を希望する人は、事前に飯山総合保健福祉センターへお申し込みください。

《赤ちゃんを迎える教室》

受付時間は開始前20分間です。事前に飯山総合保健福祉センターへお申し込みください。

対象=妊婦および家族▷とき=11月12日(日)・午前9時～正午▷ところ=飯山総合保健福祉センター

●献血にご協力を

本人確認のため、身分証明書などをご持参ください。

対象=16歳以上70歳未満の健康な人▷とき=11月12日(日)・午前10時～正午、午後1時～3時半▷ところ=飯野コミュニティセンター



●成人・老人保健

《がんばれ現役!健康講座》

11月17日(金)までに、ひまわりセンターへお申し込みください。

対象=基本健康診査受診者▷とき=11月24日(金)・午前9時半～11時半▷ところ=ひまわりセンター▷内容=お城を歩こう▷講師=渡辺マキさん(健康運動指導士)

《生活習慣病予防個別相談》

事前にひまわりセンターへお申し込みください。

とき=11月6日(月)、12月1日(金)・午前9時～午後4時▷ところ=ひまわりセンター

《栄養相談》

事前に各保健福祉センターへお申し込みください。

とき=綾歌保健福祉センター：11月16日(木)・午前9時～午後4時、飯山総合保健福祉センター：11月14日(火)・午前

9時～午後4時

《健康相談》

血圧測定、体脂肪測定などができます。

とき=綾歌保健福祉センター：11月2日(木)・午後1時～4時、飯山総合保健福祉センター：11月10日(金)・午前9時半～11時半

《こころの健康相談》

精神科医または精神保健福祉士が個別に相談に応じます。事前に綾歌保健福祉センターへお申し込みください。

とき=11月16日(木)・午後2時～5時▷ところ=綾歌保健福祉センター

《はじめての運動教室》

対象=40歳以上で日ごろ運動習慣のない人▷とき=11月7日(火)・午前10時～11時半▷ところ=ひまわりセンター▷内容=体幹を鍛える体操、ミニ体力測定、いすを使った体操▷講師=健康運動指導士

《すこやか体操教室》

対象=40歳以上の人▷とき=11月1日(水)・午前10時～11時▷ところ=綾歌保健福祉センター▷内容=腰痛について▷講師=理学療法士

《胃がん・子宮がん・乳がん検診》

事前に各保健福祉センターへお申し込みください。

とき=ひまわりセンター：11月15日(水)・午前9時～11時、飯山総合保健福祉センター：11月9日(木)・午前9時～11時

《歩行プール夜間説明日》

前日までに、飯山総合保健福祉センターへお申し込みください。

対象=40歳以上の人▷とき=女性：11月8日(水)▷午後6時～7時、男性：11月9日(木)・午後6時～7時

平日の午後も随時説明しています。飯山総合保健福祉センターにお問い合わせください。



ご存知ですか? メタボリックシンドロームと 歯周病の意外な関係

丸亀市 歯科医師会

最近メタボリックシンドロームが何かと話題になっていますが、香川県は糖尿病死亡率が全国五位(二〇〇四年)と非常に高いのが特徴です。死因別にみて糖尿病は全体の1%ではありませんが、万病のもとであるのも事実で、油断はできません。ところで、みなさんは最近この糖尿病と歯周病の密接な関係が明らかになってきたのをご存じでしょうか。まず、糖尿病の人は歯周病になりやすい傾向にあります。さらに歯周病になると、糖尿病の症状が悪化するという逆の関係も明らかになってきました。つまり、糖尿病と歯周病は相互に悪影響を及ぼしていると考えられるようになってきたのです。詳しいメカニズムについては未解明の部分もありますが、これには「TNF-α」という物質の関与が考えられています。歯周病がまき散らす内毒素が血中に入ると、脂肪組織や肝臓でTNF-αの産生が強力に推

し進められます。このTNF-αは炎症を活発化させると同時に、血液中の糖分の取り込みを抑える働きもあるため、血糖値を下げるインスリンの働きを邪魔してしまうのです。つまり、歯周病はTNF-αの分泌を活発にすることで血糖値のコントロールを悪化させ、結果的に糖尿病の発症につながる可能性があります。あると考えられるのです。歯周病の予防には、口の中を清潔に保つことが最も大切ですが、口腔ケアを自分一人できちんと行うのは難しいことです。また、歯周病は自覚症状が現れにくく、気づかないうちに症状が進行していることが珍しくありません。このため、健康だと思っている人でも、定期的に歯科を受診し、専門家による口腔ケアを受けることが大切なのです。市が行っている成人歯科健康診査では、歯周病の簡易チェックも行っていますので、対象者はぜひ受診をお勧めします。

市職員採用試験についてお知らせします

職員課
☎248802

平成18年度の職員採用試験を次のとおり行います。

《受付期間》

11月1日(水)～14日(火)・午前9時～午後4時(ただし、郵送の場合は11月10日(金)までの消印で「速達扱い」のものに限ります)

《提出方法》

持参もしくは郵送

《提出先》

●持参の場合：市役所本館4階職員課(土・日曜日、祝日は除く)

は除く)

●郵送の場合：〒763-8501市職員課(封筒の表左下に朱書きで「受験申込書在中」と記入)

《提出書類》

①受験申込書②自筆履歴書③受験番号票(2通)④返信用封筒(2通、切手不要、あて先を明記のこと)⑤上半身写真(縦4センチ×横3センチ、2枚)⑥外国籍の人は、外国人登録証明書の写しなど、在留資格

を証明する書類

※①から④までの指定の用紙および試験案内は、市役所案内所、綾歌市民総合センター総務課、飯山市民総合センター総務課またはハローワーク丸亀にあります。

《第1次試験日》

11月26日(日)・午前8時半受け付け

《試験会場》

丸亀市大手町二丁目3番1号丸亀市役所



試験の種類	職種	人数	年齢	受験資格など
上級試験	建築	1人程度	昭和52年4月2日から昭和60年4月1日までに生まれた人	学校教育法による4年制の大学で建築の専門課程を修めて卒業した人または平成19年3月までに卒業見込みの人(同等の資格があると認める人を含む)
中級試験	保育士	6人程度	昭和54年4月2日から昭和62年4月1日までに生まれた人	保育士資格および幼稚園教諭免許状を有する人または平成19年3月までに取得見込みの人

まちの話題*マイタウンニュース



▶山地会長から市長へ手渡されるAED

10.3 AED 寄贈で地域の救命活動に貢献

丸亀京極ライオンズクラブが結成30周年記念事業の一環としてAED(自動体外式除細動器)4台を市に寄贈しました。AEDは心臓突然死を防ぐため電気ショックで心臓を正常に戻す機器。寄贈されたAEDは、綾歌・飯山市民総合センター、本島・広島市民センターに設置されました。



◀画学生たちの情熱が伝わってきます

10.8～ 生きた証し 戦没画学生作品展を開催

戦争で描くことの願いを絶たれた画学生の作品を展示した「無言館展」が、丸亀市猪熊弦一郎現代美術館で開かれています。同展では、無言館(長野県上田市)所蔵の絵や彫刻121点と手紙などの遺品を紹介。愛する家族や故郷を描いた作品が、生きることの大切さを来館者に語りかけています。

2006 菊フェスティバル

よやした
ふりかえり
ふりかえり

とき
●11月4日(土)
午前10時～午後8時
●11月5日(日)
午前9時～午後2時15分
ところ アイレックス
内容

- ・焼肉パーティー(4日)
- ・ステージイベント
- ・作品展
- ・菊花展・物産展
- ・青空市・バザー など

同時開催
健康まつりinまるがめ
(5日・午前9時～午後2時)
※詳しくは、広報まるがめ10月号をご覧ください。



図書館だより

ベストリーダー5

1. 赤い指 (東野圭吾)
2. 名もなき毒 (宮部みゆき)
3. 三年坂 火の夢 (早瀬 乱)
4. 風の墓碑銘 (乃南アサ)
5. 旅の記録楽しい残し方 (樋口 聡)

11月の休館日

- ◆中央図書館
3日、13日、23日、27日、30日
- ◆綾歌・飯山図書館
3日、6日、13日、20日、23日、27日、30日

ブックバンク

とき=11月19日(日)・午前10時～午後2時
ところ=中央図書館

中央図書館 ☎23746 / 綾歌図書館 ☎5915 / 飯山図書館 ☎2666

おはなし会

《図書館うさぎ》
とき=11月4日(土)・午後2時
ところ=飯山図書館おはなし室

《綾歌おはなし会ぶんぶん》
とき=11月18日(土)・午後2時
ところ=綾歌図書館図書ギャラリー

《丸亀おはなしの会くれよん》
とき=11月25日(土)・午後3時
ところ=中央図書館おはなしのへや

ブックスタート

市内に住むすべての赤ちゃんと保護者を対象に、3か月児健康診査時にお勧めの絵本をお渡しします。3か月児健康診査の日程は、15号をご覧ください。

はくちょうご

今日の移動図書館車

1日	垂水保育所 ひつじヶ丘保育園 川原自治会館 垂水コミュニティセンター東 垂水田井 城辰保育所	9:00~10:00 10:10~10:50 11:00~11:40 13:20~14:00 14:10~14:50 15:00~16:00	9日	城南保育所 山北八幡神社前 城東幼稚園 土器川古	9:30~10:30 10:40~11:40 13:20~15:20 15:30~16:00	21日	生ノ浜海岸 福田海岸前 本島大浦・小阪 笠島海岸前 本島市民センター	9:10~9:30 9:40~10:00 10:10~10:40 13:10~13:50 14:10~15:00
2日	飯野保育所 JA飯野支店 田潮八幡神社 青ノ山保育所	9:30~10:30 10:40~11:40 13:30~14:50 15:00~16:00	10日	原田保育所 原田団地公園 JA城南原田出張所 金倉保育所	9:30~10:30 10:40~11:40 13:30~14:30 15:00~16:00	22日	綾歌栗熊保育所 綾歌富熊保育所 あやうた幼稚園 富熊コミュニティセンター	9:30~10:30 10:40~11:40 13:30~14:30 15:00~16:00
7日	郡家幼稚園 郡家郵便局前 三条中村 郡家八幡下	9:30~10:30 10:40~11:40 13:30~14:30 14:50~15:50	14日	平山保育所 塩屋北保育所 中津町徳行寺北 城坤幼稚園北 塩屋保育所	9:00~10:00 10:10~11:10 11:20~11:50 13:30~14:30 15:00~16:00	24日	綾歌岡田保育所 岡田コミュニティセンター 飯山三谷団地 ゆうとびあ綾歌	9:30~10:30 10:40~11:40 13:30~14:30 15:00~15:50
8日	JA川西支店 ふたば乳児保育園 郡家大林下 郡家原 三船病院西	9:30~10:30 10:40~11:40 13:20~14:00 14:20~15:10 15:20~16:00	15日	丸亀城南虎岳幼稚園 丸亀ひまわり保育園 城辰幼稚園 土居保育所	9:30~10:30 10:40~11:40 13:30~14:30 15:00~16:00	28日	飯山南保育所 飯山亀山神社 飯山南幼稚園 上法寺寺児童館	9:30~10:30 10:40~11:40 13:30~14:30 15:00~16:00
			16日	広島町小手島内	13:00~16:00			
			17日	青木集会所 広島甲路 広島釜の越 広島茂浦 JA広島支店	10:50~11:40 13:10~13:50 14:00~14:30 15:00~15:30 15:40~17:00	29日	飯山北第一保育所 ドルカス乳児保育所 飯山北幼稚園 飯山子育て支援センター	9:30~10:30 10:40~11:40 13:30~14:30 15:00~16:00



bulletin board

こんにちは! ハイ市役所です

市役所 〒763-8501 丸亀市大手町二丁目3番1号・☎@2111(代表)

☎は綾歌市民総合センターを、
☎は飯山市民総合センターを
表します。

募集

平成19年度 市立幼稚園新入園児

学校教育課 ☎@8821

平成19年度市立幼稚園新入園児の募集を11月1日(水)から開始します。

※旧綾歌町・飯山町の3歳児入園には3点の条件があるのでご注意ください(条件=①旧飯山町の3歳児はあやうた幼稚園へ入園②旧飯山町の3歳児は、4歳児になると住所地の幼稚園に戻る③3歳児については、預かり保育とバス通園は利用できない)。

《対象》

- 1年保育=平成13年4月2日～平成14年4月1日生まれ
 - 2年保育=平成14年4月2日～平成15年4月1日生まれ
 - 3年保育=平成15年4月2日～平成16年4月1日生まれ
- #### 《入園先》
- 旧丸亀市の幼児=3～5歳児を旧丸亀エリアの幼稚園へ(本島幼稚園は4・5歳児)
 - 旧綾歌町の幼児=3～5歳児をあやうた幼稚園へ
 - 旧飯山町の幼児=3歳児はあやうた幼稚園へ。4・5歳児は飯山南または飯山北幼稚園へ。

《受付期間》

11月1日(水)～21日(火)・午前9時～午後4時半(土・日曜日、

祝日を除く)

入園申込書は各幼稚園にあります。また、幼稚園の概要についても、各幼稚園と市学校教育課に備え付けています。幼稚園の様子について詳しく知りたい人は、電話または直接幼稚園を訪問して見学、ご相談ください。

- 西幼稚園——☎@4330
 - 城北幼稚園——☎@6107
 - 城坤幼稚園——☎@3901
 - 城東幼稚園——☎@3582
 - 城辰幼稚園——☎@7302
 - 郡家幼稚園——☎@7116
 - 本島幼稚園——☎@3416
 - あやうた幼稚園——☎@3011
 - 飯山南幼稚園——☎@4024
 - 飯山北幼稚園——☎@4023
- 《あやうた幼稚園通園バスが有料になります》

平成19年度は月額1,500円、平成20年度から月額2,500円(片道はそれぞれ半額)

詳しくは、市学校教育課へ。

学校給食業務 民間活力検討委員

学校給食センター ☎@2771

学校給食のより効果的・効率的な運営を調査および審議するため、学校給食業務の民間活力検討委員会の委員を募集します。

資格=市内に在住、勤務する20歳以上の人で、市のほかの審議会委員などを二つ以上務めていないこと▷任期=諮問から答申までの期間(約1年半の予定)▷定員=3人以内▷選考方法=応募用紙(市ホームページまたは教育委員会総務課で入手可能)の記載

内容を総合的に審査し選考▷締め切り=11月17日(金)

申し込みなど詳しくは、市学校給食センターへ。

バードウォッチング参加者

環境課 ☎@8836

バードウォッチング(探鳥会)に参加しませんか。小学生以下の人は、保護者同伴で参加してください。

とき=11月11日(土)・午前9時～11時半▷ところ=土器川生物公園▷定員=50人(申込順)▷参加料=無料▷締め切り=11月8日(水)▷申込先=市環境課

●第4回本島町林野火災跡地 植林ボランティア

企画課 ☎@8839

とき=11月26日(日)・午前7時丸亀港合同待合所集合(午後1時5分に丸亀港帰着予定)▷植林予定地=本島町小阪地区林野火災跡地▷定員=250人程度(申込順)▷締め切り=11月13日(月)▷駐車場=市営港駐車場、福島駐車場、駅前地下駐車場(有料)▷駐車料金、往復船賃(中学生以上1,010円、小学生520円)、弁当、飲み物、作業服、雨具は各自用意してください。荒天などで船が欠航する場合は、12月3日(日)に順延します。詳しくは、市企画課へ。

職員採用試験のお知らせは
17日に掲載しています。

職員課 ☎@8802

健やかに伸びよう 伸ばそう青少年

11月は青少年健全育成強調月間です。一人一人ができることから始めましょう。



少年育成センター ☎@6886

催し

児童館へ行こう

丸亀市児童館 ☎@1091

《ビンゴゲーム》

申し込みが必要です。

対象=幼児、小学生▷とき=11月12日(日)・午後2時～3時▷ところ=丸亀市児童館(まなびらんど3階)▷定員=20人▷参加料=無料

ゆめネットワーク朗読劇

男女共同参画室 ☎@8839

ゆめネットワークによる朗読劇「ひまわり～DVをのりこえて」を開催します。

一時保育(要予約・子ども一人500円)があります。

とき=11月25日(土)・午前10時▷ところ=まなびらんど2階大広間▷参加料=無料

丸亀市芸術祭主催展覧会

丸亀市文化協会 ☎@8822

それぞれ最終日は午後4時までで、入場料は無料(茶会はお茶券が必要)です。

《絵画・書・彫刻・写真など》

とき=11月1日(水)～8日(水)(6日(月)は休み)▷ところ=まなびらんど(午前9時～午後5時)、資料館(午前9時

半～午後4時半)

《生花展》

とき=11月3日(祝)～5日(日)・午前9時～午後5時▷ところ=まなびらんど

《茶会》

とき=11月3日(祝)・午前10時▷ところ=まなびらんど

くらしのセミナー

生活課 ☎@8809

とき=11月30日(木)・午前10時～11時半▷ところ=ひまわりセンター4階研修会議室▷演題=「日本型食生活のすすめ～外国のベジタリアンと日本の精進料理を考察する～」▷講師=丸山恵子さん(郷土料理研究家)

消さないで あなたの心の 注意の火

秋の火災予防運動 11月9日～15日

◎住宅用火災警報器を設置
しよう

予防課 ☎@4004



お知らせ

平成19年丸亀市成人式

生涯学習課 ☎@1392

対象=昭和61年4月2日から昭和62年4月1日までに生まれた人▷とき=平成19年1月8日(祝)・午前11時開式▷ところ=飯山総合運動公園体育館 詳しくは、広報12月号でお知らせします。

生涯学習課から

生涯学習課 ☎@1392

10月1日(日)から、飯山武道館が学校施設として飯山中学校武道場になりました。

使用などの問い合わせは、飯山中学校内飯山中学校体育

施設開放運営委員会(☎@2027)へ。

好評発売中!

「郷土の歴史を彩った人々」(平成10年発行)を販売しています。

- 料 金=600円
- 販売所=市秘書広報課、市立資料館



年末短期緊急融資の 受け付け

商工観光課 ☎@8816

年末短期緊急融資を12月15日(金)まで受け付けています。現在、市融資の借り入れをしている中小企業経営者も追加の借り入れができます。申込先は丸亀商工会議所(☎@22371)または丸亀市飯山商工会(☎@2236)です。お気軽にご相談ください。

対象=①市内に事業所がある中小企業者、または市内に1年以上住所がある個人事業者で、引き続き6か月以上同一事業を営み、市税を完納している人②香川県信用保証協会の指定する業種であること③従業員数が、商業・サービス業では5人以下、製造業・その他では20人以下であること▷融資額=運転資金200万円以内▷利率=年1.8%▷保証料(※)=0.45～1.75%(約定どおり期限内に完済した人には、完済後3か月以内に申請すれば保証料相当額の補給金を交付)▷返済期限=1年以内で毎月元金均等分割払い▷保証人=県内に居住し、市町村税を完納している人(二人以上)

※の保証料については、香川県信用保証協会(☎087-851-0062)へお問い合わせください。

詳しくは、市商工観光課へ。

情報

お知らせ・募集・催し

ネットワーク

年末調整・確定申告には 社会保険料控除証明書を

国民年金保険料は、納付した全額が社会保険料控除の対象となります。申告する際は、今年1年間に納付した国民年金保険料を証明する書類の添付が必要です。

このため、生命保険会社などが発行する控除証明書と同様に、1年間に納付した国民年金保険料の額を証明する「社会保険料(国民年金保険料)控除証明書」(はがき)が、社会保険庁から毎年11月上旬に送付されます。証明内容は今年1月から10月2日までに納付された国民年金保険料額と、年内に納付が見込まれる場合の納付見込額です。ただし、10月3日以降

に今年初めて保険料を納付する人は、翌年2月上旬に同様の証明書が送付されます。

詳しくは、「社会保険料(国民年金保険料)控除証明書」に記載の問い合わせ先または、香川社会保険事務局善通寺事務所(☎②1660)へ。

労災病院公開健康講座

とき=11月16日(木)・午後1時半~3時▷ところ=香川労災病院管理棟3階会議室▷演題=内視鏡でうつる病気-消化器疾患最新情報と当院内視鏡での安全対策▷講師=寺西浩司さん(香川労災病院消化器内科部長)、岡本澄美子さん(香川労災病院内視鏡技師)▷受講料=無料▷問い合わせ先=香川労災病院総務課(☎②3111)

女性の権利ホットライン 全国一斉強化週間

とき=11月13日(月)~19日(日)・午前8時半~午後7時半(ただし、土・日曜日は午前10時~午後5時)▷相談員=香川県人権擁護委員連合会男女共同参画社会推進委員会所属の人権擁護委員▷相談電話番号=0570-070-810、087-821-6181

国際ソロプチミスト チャリティーバザー

とき=11月12日(日)・午前10時~午後4時▷ところ=市民会館▷内容=衣料・食品の販売、喫茶コーナー、絵手紙展▷問い合わせ先=市秘書広報課(☎②48800)

まるがめボランティア楽校

とき=11月19日(日)・午前9時半~午後4時▷ところ=ひまわりセンター▷内容=ボランティア団体の活動体験▷参加料=無料▷締め切り=11月9日(木)▷申込先=丸亀ボランティア協議会(☎②7625)

暮らしに役立つ 家電製品安全講座

家電製品協会の主催で、家電製品を正しく上手に使い、安全で快適な暮らしに役立てるための講座を開催します。

とき=11月17日(金)・午前10時~11時半▷ところ=飯山総合学習センター▷定員=40人▷受講料=無料▷申込先=飯山総合学習センター(☎⑧3319)

平成18年度 自衛隊生徒採用試験

資格=中学校卒業(見込みを含む)の17歳未満の男子▷

第1次試験日=平成19年1月13日(土)▷受付期間=11月1日(水)~平成19年1月9日(火)▷問い合わせ先=自衛隊丸亀地域事務所(☎②36420)

ボーイスカウト

《丸亀第2団入団説明会》
対象=小学1年生以上の男女(来春小学生になる幼児を含む)▷とき=11月5日(日)・午後1時~3時▷ところ=丸亀城内資料館▷問い合わせ先=市秘書広報課(☎②48800)

エコ丸工房へ行こう

《一般向けリサイクル講座》
11月18日(土)=古布で作る防災ずきん▷19日(日)=廃木材で作るクリスマスパズル▷25日(土)=古布で作るショルダーバッグ
《小学生親子向けリサイクル講座》
11月12日(日)=自転車の整備点検体験
申し込みなど詳しくは、クリ

ントピア丸亀(☎⑤1144)へ。

第6回 笠島まち並ふれあい祭

とき=11月23日(祝)・午前10時~午後5時▷ところ=本島町笠島まち並保存地区内ほか▷内容=青山賢信さん(大阪工業大学教授)による笠島まち並集落の説明、入江幸一さん(郷土史家)による本島の歴史講演会、ハイキングなど
当日は、塩飽勤番所、まち並保存センター、文書館を無料開放します。また、丸亀・本島間の船の増便があります。詳しくは、NPO法人本島町笠島まち並保存協力会(☎⑦3222)へ。

香川看護専門学校 平成19年度学生

《第二看護学科(2年課程)》
試験日=平成19年1月21日(日)▷定員=40人▷受付期間=12月18日(月)~平成19年1月12日(金)▷申込先=香川看護専門学校(☎③6161)

資料館ガイド ☎②5366

「丸亀の歴史」展

とき=午前9時半~午後4時半
※月曜休館
ところ=資料館2階展示室
入場料=無料
民具展示室では、団扇、食、住、運搬用具について展示しています。



MIMOCA 丸亀市猪熊弦一郎現代美術館 ☎②7755
URL http://mimoca.org

無言館展

一戦没画学生 いのちの叫び
12月17日(日)まで(会期中無休)
11月23日(祝)は開館15周年記念無料開放日



結城久(自画像)

《無言館展記念講演会》
とき=11月23日(祝)・午後2時
ところ=美術館2階ミュージアムホール
講師=野見山暁治さん(無言館顧問・画家)
定員=170人(先着順)
参加料=無料

《ミモカ子どもワークショップ》
おもしろクッキー~クリスマスのかざりをつくらう~
対象=小・中学生
とき=12月9日(土)、10日(日)・午前10時~午後1時半(いずれか1日)
参加料=無料
締め切り=11月24日(金)

《常設展キュレーターズ・トーク》
とき=11月25日(土)・午後2時
ところ=美術館1階受付前集合
参加料=無料(展示会チケットが必要)

市民会館 ☎②4141
URL http://www.marugame-hall.org/

団員募集中

◆丸亀市少年少女合唱団(MJC)

見学大歓迎です。仲良く練習しませんか?
対象=小・中学生、高校生
練習日=毎週土曜日・午前10時~正午
ところ=市民会館大ホールほか



◆丸亀シティフィルハーモニックオーケストラ(MCO)

丸亀市を中心に演奏活動を行っているオーケストラです。みなさんの入会をお待ちしています。申し込み方法など詳しくは、市民会館へ。

イベント情報

劇団四季のファミリーミュージカル 王子とこじき



踊り、音楽、歌など本物の舞台演出で感じるミュージカルをお楽しみください。

●とき=平成19年1月18日(木)・午後6時半
●入場料=S席4,000円/A席2,500円

— 好評発売中 —

アイレックス

☎⑧6800

高齢者インフルエンザ 予防接種



健康課 ☎248806

市では、高齢者の希望者に対し、インフルエンザの予防接種を行います。

申し込み資格＝①丸亀市に住居票がある、接種日現在65歳以上の人②丸亀市に住居票がある、接種日現在60歳以上65歳未満の人で、心臓、じん臓もしくは呼吸器の機能、またはヒト免疫不全ウイルスによる身体障害者手帳1・2級の人▷実施期間＝11月1日(水)～12月31日(日) (年末休みが医療機関で異なりますので、ご注意ください)▷実施場所＝市内の医療機関(右表参照)または県内の実施医療機関(市外での接種希望の場合、必ず事前に市健康課へお問い合わせください)▷自己負担金＝1,200円(2回目以降は全額自己負担になります)。ただし、生活保護世帯の人は、申請により自己負担金が免除になります。事前に各保健福祉センターまたは本島市民センター、広島市民センターへ申し出てください▷持参する物＝①の人：健康保険証、②の人：健康保険証と市発行の証明書▷申し込み方法＝事前に電話で医療機関へ予約してく

ださい

医療機関名	電話番号
アイ眼科泌尿器科皮膚科医院	☎0099
麻田総合病院	☎5555
石川整形外科クリニック	☎8100
石田医院	☎4857
今田医院	☎7526
岩本病院	☎6311
大久保内科医院	☎1377
おおつか内科医院	☎3667
大西外科医院	☎5627
おかだ小児クリニック	☎0707
香川クリニック	☎2311
香川県立丸亀病院	☎2131
香川労災病院	☎3111
笠井外科胃腸科医院	☎4666
川井整形外科クリニック	☎4010
岸川脳神経外科医院	☎2828
岸本医院	☎5629
厚仁病院	☎2311
こうの内科クリニック	☎1119
こはし内科医院	☎6110
小山クリニック	☎4976
篠原記念病院	☎2205
柴田整形外科クリニック	☎2700
末永内科医院	☎8125
須崎内科医院	☎1030
整形外科小児科安藤医院	☎5496
瀬戸内クリニック	☎1511
田村クリニック	☎8391
辻松外科内科医院	☎6718
中野外科胃腸科医院	☎2525
中山クリニック	☎43000
中山病院	☎0231
西紋病院	☎5205
ハヤシ外科医院	☎5115
広島診療所	☎2111
広瀬医院	☎1641
藤田耳鼻咽喉科医院	☎5311
ふたご山クリニック	☎48000
ほそだこどもクリニック	☎0111
本島診療所	☎7311
まつむら医院	☎7312
丸亀おのクリニック	☎23902

医療機関名	電話番号
三浦内科みちこ小児科クリニック	☎7311
丸亀林病院	☎8181
三谷医院	☎4719
三船病院	☎2341
宮野病院	☎3171
吉田病院	☎8101
おおくぼ内科医院	☎6500
大西内科循環器科医院	☎2455
くすはら整形外科・外科医院	☎2340
楠原内科医院	☎3005
小林医院	☎3038
しげのぶ医院	☎6355
和田内科医院	☎6161
空本クリニック	☎7211
竹川整形外科クリニック	☎2600
眞鍋外科胃腸科医院	☎8070
みさき眼科クリニック	☎7773
三崎耳鼻科クリニック	☎7696
宮井内科医院	☎7007
李保小児科医院	☎2010
吉馴医院	☎2012
平川クリニック(11月22日から)	☎0710

関節リウマチ講演会

とき＝11月30日(木)・午後1時半▷ところ＝ひまわりセンター4階研修会議室1、2▷演題＝リウマチ患者の腎臓疾患について▷講師＝瀬戸邦雄さん(宇多津クリニック院長)▷参加料＝無料▷問い合わせ先＝市秘書広報課(☎248800)

募集 太極扇をしませんか

とき＝11月12日からの毎月第2、第4日曜日・午前10時▷ところ＝飯山総合学習センター▷問い合わせ先＝市秘書広報課(☎248800)



平成19年度産麦を作付けする 認定農業者のみなさんへ

個人で品目横断的経営安定対策に加入する人は、締め切り(11月30日(木))が迫っていますので、お早目に加入申請手続きをお願いします。

●申請受付窓口：中国四国農政局香川農政事務所地域第1課
所在地＝坂出市福江町2-2-3
▷電話番号＝☎5144▷受付期間＝11月30日(木)まで(土・日曜日、祝日を除く)・午前8時半～午後5時15分

●出張受付窓口：香川県中讃農業改良普及センター

所在地＝善通寺市生野本町1-1-12▷電話番号＝☎21022▷受付期間＝11月30日までの毎週水曜日・午後1時～5時



石綿業務に従事した 離職者の特別健康診断

申請に際し、事前に申請書を手入力し、申請者本人が記入してください。申請者全員が受診できるとは限りません。

対象＝石綿業務に従事した離職者で、①従事した作業が特定できる②初回ばく露から10年以上経過している③事業場の廃業など何らかの理由で、石綿健康診断を受診できない④石綿に係る健康管理手帳を

所有していない人▷受付期間＝11月1日(水)～17日(金)▷診断料＝無料▷申請先＝香川労災病院(☎3111)、香川成人医学研究所(☎2311)



MOA美術館 中讃児童作品展

とき＝11月25日(土)、26日(日)・午前10時～午後4時▷ところ＝坂出市民美術館(坂出市)▷入場料＝無料▷問い合わせ先＝市秘書広報課(☎248800)



湯沸かし器点検のお願い

パロマ工業(株)製瞬間湯沸かし器による一酸化炭素中毒の再発防止のため、対象機種のため、対象機種の点検、回収を実施しています。ご家庭にある湯沸かし器を必ずご確認ください。下記の型式に該当している場合は、パロマ工業(株)にご連絡ください。

●型式＝PH-81F、PH-82F、PH-101F、PH-102F、PH-131F、PH-132F、PH-161F

●問い合わせ先＝パロマ工業(株)フリーダイヤル(0120-314-552)



新体操 エンジェルRGカガワ日中

指導者の劉宇(元中国ナシ)

ョナルチーム所属)の下、子どもたちが練習に励んでいます。体験教室実施中です。

とき＝毎週月曜日・午後4時半～6時、毎週土曜日・午前10時～11時半▷ところ＝サンビレッジ土器川▷問い合わせ先＝市秘書広報課(☎248800)



善通寺看護学校 学生祭公開講座

とき＝11月11日(土)・午前10時半～11時半▷ところ＝善通寺病院附属善通寺看護学校(善通寺市)▷演題＝おいしく食べて健康に「あなたの食生活大丈夫？」▷参加料＝無料▷問い合わせ先＝善通寺看護学校事務所(☎23688)



歩き遍路交流会

さぬき市の長尾寺から大窪寺まで、約15kmの山道(山越えあり)を歩きます。

とき＝11月12日(日)▷行程＝午前7時JR丸亀駅集合→電車を乗り継ぎ琴電長尾駅へ→徒歩で大窪寺へ→大窪寺からの帰路は路線バスを使用、午後6時半丸亀駅解散▷定員＝20人(申込順)▷参加料＝無料(ただし、交通費は各自負担)▷持参する物＝弁当▷問い合わせ先＝(☎248800)

今月の表紙

昭和50年代は、丸亀市でも都市基盤を整備するため、各地で道路整備が行われました。国道11号田村池付近のバイパス建設当時は、現在と違い一面水田ばかりでのどかな状況が伺えます。

- 市の人口(10月1日現在)前月比
人口 110,089人(-15)
男 53,166人(-10)
女 56,923人(-5)
世帯数 41,166世帯(-27)

- 市の面積 111.79km²

- 交通事故(9月)
事故 101件
死者 1人
負傷者 134人

- 救急出場件数 367件

- 火災の発生 6件



納付は便利な口座振替で
国民健康保険税/4期分
介護保険料/4期分
(普通徴収分)



納期●11月10日～30日

まるがめ競艇

*中讃ケーブルビジョン17chで放送中

スポーツニッポンカップ
11/8(水) 9(木) 10(金) 11(土) 12(日) 13(月)
GI 蒲郡モーターボート大賞
(ボートピアのみナイター場外発売)
11(土) 12(日) 13(月) 14(火) 15(水) 16(木)
GI 江戸川モーターボート大賞(場外発売)
14(火) 15(水) 16(木)
SG 第9回競艇王チャレンジカップ
21(火) 22(水) 23(木) 24(金) 25(土) 26(日)
GI 浜名湖53周年(場外併売)
30(水) (~12/5(火))

まるがめ競艇ホームページ

URL: http://www.infoweb.ne.jp/kohboh/smile/

競艇場に関する各種情報・競艇場内イベント予定などを掲載しています。

ぜひ一度、アクセスしてみてください。新しい発見があるかも……。

●11月のサイクリング／整備された自転車でご参加ください。とき＝11月12日(日)▷ところ＝長柄池(綾→

→川町)▷集合＝市役所前・午前8時半▷持ち物＝手袋、帽子、水筒、雨具など▷問い合わせ先＝(☎248800)



写真左上：湯水の年には各地で井戸が掘られた（昨年、飯山町）
 左下：短時間の大雨で氾濫した古子川（昨年7月、川西町）
 右：1974年設置の滝宮地域気象観測所（AMeDAS/アメダス）

ふるさとウォッチング[®]

写真・文/石井 誠一

降水量の変動

繰り返される 干ばつと洪水

今年の夏は、梅雨明けが遅く日照不足となり、梅雨明け後は晴天が続いたものの、米の作柄は平年をやや下回った。昨年は梅雨時の降雨が少なく、市内では田植えの出来なかつた地域があつた。過去百数十年の多度津の気象観測資料によると、年間降水量が千^ミ未満の年は、しばしば干ばつの年になっている。中でも六^ッ八月の降水量が稲作に大きな影響を及ぼす。明治二十七年（二八九四）は六六二・〇^ミで最少となっている。続いて昭和十四年（一九三九）も六九八・三^ミと少なく、いずれも大干ばつとなり、六月末までに田植えが終わつたのは、県下の半分程度であつた。そこで、各地に井戸や鑿井が掘られ、水の確保が図られたが、乾燥している用水路では水が田に届く前になくなつてしまい、田の地

面はひび割れがし、各地で雨乞い祈願が行われたり、炊事や洗濯に使つた水を土瓶に入れて稲の株元に注いだりしたが効果もなく、丸亀平野においては収穫皆無の田がほとんどであつた。近年は、用水路がコンクリートになり、水田面積が減つたことなどから戦前のような

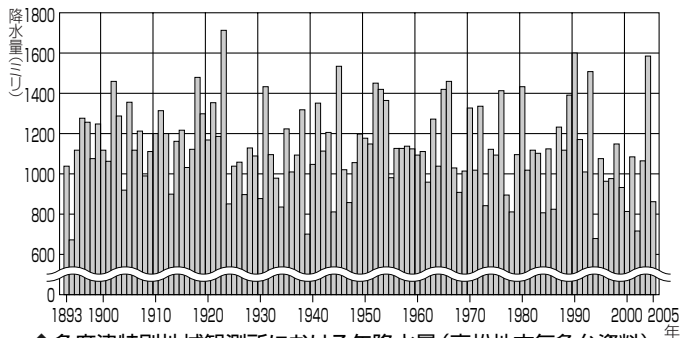

悲惨な状況は減少した。年降水量の最多値は、大正十二年（一九二三）の一七一・四^ミである。短時間に集中して降る台風時や梅雨期の土砂降りの雨は、大きな被害をもたらしている。昭和四十年ごろから道路の舗装や用水路のコンクリート化が進み、市街地の空き地は、駐車場などに舗装され、地下への水のしみ込みが悪くなり、中小河川を氾濫させてきた。最近では、道路舗装に透水性舗装も取り入れられている。

面はひび割れがし、各地で雨乞い祈願が行われたり、炊事や洗濯に使つた水を土瓶に入れて稲の株元に注いだりしたが効果もなく、丸亀平野においては収穫皆無の田がほとんどであつた。近年は、用水路がコンクリートになり、水田面積が減つたことなどから戦前のような

12/5まで SALE

画面を見ながら注文できる
店頭受付機全店設置

FUJICOLOR デジカメプリント

L-DSC 携帯サイズ

19円

Heartful Photo Market フォーラム

丸亀本店 0877198-6681
 飯山本店 0877146-8809
 丸亀駅前店 0877122-5673
 野坂店 087722-2434
 高松駅前店 087763-4532
 鬼舞店 0877681-2137

http://www.forum-photo.jp

ベースキャンプは大人のための野遊びグッズや情報をお届けする、四国最大級のアウトドア専門店です。

BASE CAMP
OUTDOOR LIFE CREATOR

アウトドアプロショップ ベースキャンプ

丸亀店 Tel.0877-24-6373 丸亀市飯野町東二844-1	高松店 Tel.087-868-6373 高松市多肥下町851	ゆめタウン店 Tel.087-869-7560 高松市三条町608-1
--	---------------------------------------	---

http://www.sikoku-basecamp.co.jp/

●広告について詳しくは、市秘書広報課 ☎@8800または市ホームページでご確認ください。
 ●この広報紙は、四国新聞販売(株)に委託し、市内の全世帯に配布しています。配布についてのお問い合わせは、同社 ☎0120-494459までご連絡ください。